盛京時報

綜合版

九月十八日發行

盛京時報社

健康之酒 一新 八王寺釀造工業株式會社

論說

建國忠靈廟秋祭感言

聞嘗瀏覽史乘。國家當賊寇蜂起時。志臣義士之死於事者。往往不可紀極。如前清捻匪之亂。轉輾數年。迨至事定。國家對生者固紀功授職。對死者則在各地方設昭忠祠以祀之。矧我滿洲由事變而建國。由建國而掃除敵性匪患。素稱馬賊淵藪區域。值革故革新運會。有不乘機擾亂。害國凶家者乎。殲我良人。國人永歎。幸賴我軍警及友邦壯士。削平大難。綏靖國家。其中冒白刃。飲鉛彈。挺身不顧而死者。其忠憤義烈爲何如耶。憑綏張鼓峰諾孟罕事件。爲國防而殉難者若干人。與夫地方軍警。因公殉命者亦不少。此等護國英靈。在過去九年間。雖曾臨時設祭追悼。但無棲幽處所。何以教忠。忠靈廟之設。蓋有由也。所謂忠靈者。凡忠於滿洲國事之人。無論在建國以前。建國以後。爲保乂國家而死者。均得列序其次。使之廟食千秋。馨香勿替。一方面所以安幽靈。一方面亦所以昭激勸。在本屆大祭前三日。已將全國殉難英靈四千九百廿七位之栗主。合併納廟奉祀。莊嚴肅穆。優禮有加。想靈魂不死之英雄。必能鑒此赤誠。對國家隱相呵護焉。

此次爲建國忠靈廟合祀後第一屆秋季大祭。一切式典。殆與春祭無或殊異。原國家之所以特隆祀典者。以其執干戈衛社稷。生而爲英。死而爲靈。陟降上下。宜有式　故供奉於廟。應時致祭。以明崇德報功之至意。禮云。『有功德於民則祀之』。揆諸斯義。死於建國之英靈。固皆功在國家。德及百姓。豈可使之湮沒不彰。併不得血食也耶。假令建國忠靈廟而僅祭祀建國當初之忠靈。使建國後而死於國事者。不得與於其列。夫豈事理之平。蓋其生命之犧牲。雖或有先後職責情形之不同。要皆爲國事而犧牲則一。決不能有所歧視。雖國家對於迭次殉職忠靈。已量爲撫卹。且援助其家族。第恐姓氏不彰。歷久遺忘。有失崇敬忠靈本旨。所以崇廟貌於首都。既傷逝者。昭示來茲。實有不容或已者。

際此時維九月。露冷荒郊。廟堂巍峨。丹雘輝煌。具優見愾聞之志。備君蒿悽愴之情。上自文武百官。下至全國黎庶。莫不各竭其虔敬祭祀之誠。所不同者。惟瞻拜與遙拜耳。究其所以如此隆重之故。因建設國家。固由於藎臣碩畫。而其奠國家於磐石之安者。忠靈之力爲多。是以碧血青燐。光爭日月。即或生無聞於世。死後留芳史冊。飄動人流連景仰不置。古人謂『死有重於泰山者』。建國忠靈。洵足以當之而無愧色。跡其生前工作。每多在下層。爲人所不及見。若貪生畏死。國事未有不敗壞於冥冥中。乃竟能奮不顧身。視國事逾於己事。不幸而死於非命。或竟致馬革裹屍。但所死者爲軀殼。精誠仍長留於兩間。以視碌碌無能。爲荒草墓煙間一坏土者。其相去何可以道里計。此忠勇之士。所以食報無窮。而人之對茲忠靈廟大祭。應亦未有不激發其天良者矣。

夫忠臣義士之殉難死事。在當時不過見義勇爲。初何嘗計廟食與世人之崇拜耶。因其於國家與人民。有不可磨滅之事績。景仰之私。油然而生。既不能向奚靈分別憑弔。何如將爲國捐軀者。聚之一堂。於每年春露秋霜時。虔修祀事。藉以對英靈表滿腔敬意。俾生者亦有所觀感。大祭之時義。即繫於此。孔子稱『鬼神之爲德。其盛矣乎。…使天下之人齋明盛服。洋洋乎如在其上。如在其左右』。建國忠靈廟秋祭。亦不外是。況我國自建國以來。敬老慈幼。獎勵孝子節婦屢矣。生者固不稍忽。死者之忠靈。得不爲之表彰而列入祀典歟。經此次合祀而後。吾知在天之靈。必能鑒觀國家之盛意。相與來格而來歆。

皇帝陛下臨幸建國忠靈廟合祀祭典

我駐日大使館舉開
事變紀念 各國承認 祝賀晚餐會
高松宮殿下御臨席隆盛已極

【東京十八日電】在此時局下、滿洲事變紀念日之十八日夜六時半、駐日滿洲國大使館、在帝國旅館開『滿洲事變十周年紀念及泰國保加利亞、芬蘭、及丹麥國承認滿洲國祝賀晚餐會』仰承高松宮宣化親王下御台臨內外顯官名士、九百七十名參列、儀式盛大、高松宮殿下於午後六時三十分、抵帝國旅館門前、御休所、對來山賓各大臣、參謀總長、軍命部總長、各大公使代理大公使、羅馬教皇使節、及簡任以上滿洲國大使館員、賜單獨拜謁、同六時四十分許、御在來賓一同起立奉迎裡、御抵宴 會場、如斯、盛 宴開催、李大使高擧酒杯、祝賀大日本帝國天皇陛下聖壽、次之、殿下高擧酒杯、御祝福滿洲國皇帝陛下御健康、李大使、再擧酒杯、祝福高松宮殿下御健康、次之李大使致述禮辭、祝福來賓各位之健康、豐田外相、代表來賓、致述答辭、爲滿洲國乾杯、次之、奧特大使、代表各國使臣致祝辭、爲滿洲國乾杯、既終、宮殿下 御退席、入談話室、次之、來賓一同退下、在談話室歡談、如斯、宮殿下予定於午後八時四十分乃至五十分許御歸還、而在該席中、午後八時二十分、以係役打鑼爲號、一同默禱一分間、同時刻全國亦以無線電及其他報知默禱一分間、又默禱後、預定東亞對滿事務局總裁自該旅館作無線電廣播云、

李大使致詞

在帝國旅館舉開之駐日滿洲國大使館主辦之滿洲事變十周年記念晚餐會上、李大使致詞如左、

本日乃滿洲事變第十周年記念日、爲記念此日併慶祝泰、保加利亞、芬蘭、丹麥各國相前後之各各承認我國而設此粗宴、謹請宣仁親王殿下御台臨、竟畏蒙御聽許後賜以御台臨、實爲光榮之至、不勝恐懼感激、又得閣下並各位能於公務多忙中御臨席之榮、洵宜深加感謝、

滿洲事變已不待言、乃我滿洲國誕生之直接動機、故本日之記念日、實爲我國永久不能忘之有重大意義之一日、又關此由一面觀察、我東亞又歐洲相前後所擧之現在節節遂行之新秩序建設烽火可謂正爲滿洲事變之重要動機、質言之、世界思以舊秩序建設新秩序、而於人類歷史遂行一大轉換、爾來世界情勢日日轉變、各國均有重大危局當面之感、幸以日德意三國爲中心之樞軸各國之結合益堅固、排除反對勢力之重壓一意邁日之完遂而奮鬪、誠堪同慶之至、

當此之秋、泰國、保加利亞國、芬蘭國、丹麥國之各國、依次承認我國、不獨爲我國慶、且因此樞軸陣營之結果彌強固、結果將以之對世界新秩序之建設、得來莫大貢獻、實爲同慶之至、

今世界各國均有深刻之難局以前、而我樞軸國陣營、已經以確固不動之態勢、節節收得成果、惟 想目的之完遂、尙有更多之難關、願我等同迎本日之滿洲事變記念日、再確認此事變所有之深遠意義、以期心安意壯、同時當慶祝各國承認我國之際、深願與友邦諸國同對完遂聖業、堅持不退轉之決意茲謹對殿下之御台臨、奉申御禮、祈念樞軸各國國運隆昌、並對閣下 各位之臨席、表示甚深感謝之意、是余所致意云、

事變紀念日 蒙向我祝電

【張家口十八日電】茲當滿洲事變十周年紀念之十八日、蒙古政府吳政務委員長向張總理由金井最高顧問向武部長官、分別祝電如左、

△向張總理祝電　茲當東亞之新秩序建設之聖業竪頓之秋、回憶滿洲事變十周年記念日之從國偉大發展、不勝歡喜之至也、並祈今後國運隆昌、

△向武部長官祝電　茲當東亞新秩序建設之秋、時值滿洲事變十周年記念日、痛感其意態深矣、於此時局下、祝貫帝國隆昌、並祈日滿蒙華互相提携而向大東亞共榮圈確立上邁進云、

竭力扶育滿洲 以建兩國大業
福山軍報道部長放送

福山關東軍報道部長於十七日午後七時三十分、以『當滿洲事變十周年』爲題、放送如左闡明事變之意義、並述十年間滿洲國之飛躍的發展狀況、更要望非常時局下國民之奮起、十年前之今月今夜、乃滿洲事變之夜、否、非僅滿洲事變、在歷史的意義上、正五年以來擧國而戰之中國事變的前夜、亦現在世界大戰之前夜也、當時之滿洲、雖有豐沃千里之曠野與地下無限資源、經張家兩代之惡政與搾取、民力疲弊、治安紊亂、匪賊遍山野而橫行、有匪賊之國、胡匪之藪之稱、張學良據此地由三千萬民衆搾取、度其驕奢之生活、蹂躪善隣帝國之友誼、與蔣介石勾結、不斷排日侮日、暴虐日甚、具有將帝國勢力、由大陸一掃之野心深使我一億熱血、爲義憤而沸騰 迫柳條溝之爆破、由滿洲之地、拂拭驕慢之惡魔與三千萬民衆以和平與幸福建設明朗滿洲之心、遂見於一億國民之言語呼號、換言之、即一掃不義與不正之舊秩序、建設正當之新秩序、即萬邦各得其所、兆民悉安其居之八紘一宇大精神的顯現、然英美法等諸國、對滯國之正當主張、竟不藉耳 以國際聯盟、壓迫帝國、蓋帝國之大膽主張、乃對彼等撤職與陰謀之植民政策的痛烈彈劾也、帝國然毅排擊彼等之干涉壓迫、於大 陸發揮經綸 於事變之翌年、建新興滿洲帝國、迄建國九年之今日其繁榮究如何、三千萬人口突破四千萬、預算由一億圓增至二十五億圓、租稅收入由一千萬增爲三億七千萬圓、鐵道之延長由 千公里而一萬五百公里、汽車路由三千公里、而六萬公里、此外、放送 教育 儲蓄等各方面皆有非常之發展、產業部門之躍進尤爲顯著、減少者亦有其一即建國當初稱三十萬之賊匪僅餘二百分之一、一千三百人矣、於僅僅之九年間、如斯發展之國家、無其例也、可謂爲世紀的奇蹟、此奇蹟之源、仰賴御稜威者勿論矣、亦因直接當政治衝者以卓見良政不退轉之大勇猛心、對帝國永遠使命之信念、對此使命達成不惜捐棄生命、與一億國民以如鐵之團結 理解帝國眞意而進、即向新興國家經營邁進之滿洲國上下的努力也、此與見利則諂、見難則拱手傍觀、惟以無謂犧牲苟延殘喘之國家相較、孰正義、孰無正義立可判矣、試觀波蘭、挪威、丹麥、荷蘭、比利時、法蘭西、希臘伊蘭諸國、於歐亞天地、有絢爛文化之諸國、今日如何矣、實與吾人無限感慨、帝國言而有信否、滿洲國之民衆、及夙在大東亞共榮圈內各國諸民族、對此點宜思考之、帝國目下在中國大陸、在安南進兵、我等之戰友、日夜爲東亞新秩序之建設而戰、且歐非之動亂、何時波及遠東、正不可知、太平洋之波濤何時揭天而起、亦不可知、風雲刻趨險惡、有風雨滿樓之感、事態益加重大大東亞 共榮圈確 立大業之成否、厥在 今後努 力之如何、吾等必須想起、即與全世界敵對、亦斷乎邁進之事變當初意氣、對當面之時艱以一億一體之意氣突破之、此報國之責任、亦尉築成今日繁榮基礎之幾十萬護國英靈之途、衷心希望國內之滿系其他民衆各位、愈信帝國鞏固提携、相安偕進、

以日滿華一環重點
確立經濟自給自足
第二次產業計畫案節節進行

第二次五年計畫原案之策定、已見確定、則於基本方針要綱、於經濟、與農、交通、民生各部、目下立案各部門別計畫中、最遲迄來月上旬可完了、交企畫處、企畫處俟各部案集齊、着手原案之綜合立案、預定來月內、素案作完、企畫處等計畫立案當局、甚於基本方針要綱、依官民一致協力體制、期立案之萬全、鑑於東亞自給經濟共助相關性、以日滿華一環之計畫立案爲重點、以共榮圈內自給自足經濟之急速確立爲目標、即應滿洲國之特殊地位、樹立現地計畫、當局當計畫立案、特留意之諸點如左、

一、橫斷的聯絡之強化　當此次計畫之策定、鑑於第一次計畫之體驗、若強調官民一致協力體制之確立、政府於齊ㅡ之先、開經濟顧問會議、及與特殊會社首腦者之官民懇談會、以期萬全、計畫策定着手後亦堅持此基本方針、力避從來之官吏獨斷的立案之傾向、努力以官民一致體制行之、同時此官民一致體制、不僅官與民之縱的關係、更使重工業部門與交通部門及農產各部門之關係、各特殊會社間、作橫的連絡、政府側積極的負中介之勞、保持緊密連繫、

一、計畫目標之實現性確保　第一次計畫在各角度、預定實現困難之計畫目標、對此目標有各部門動員之傾向、因之使現實之國內經濟力、徒加過重負擔、而生種種惡結果、有鑑於此、當第二次計畫目標設定、斟酌現實國內經濟力諸條件、留意實現可能性、

一、資金對策之確立　關於與產業計畫有表裡關係之資金計畫之立案、極力減輕對日依存度、國內蓄積資本積極的動員、力謀對策、鑑於國內資金之動員、須一定之限度、必不可缺之資金、於非日本過重負擔之範圍內、對日圓資金之積極的導入、特加考慮、

一、日滿華綜合計畫之確立　第二次計畫與第一次當初計畫根本的不同之特徵之一、爲以日滿華經濟建設連繫要綱爲根幹而立案之點、滿華日各現地計畫原案、經日滿華經濟協議會附議後、立綜合建設計畫政府當局案策定時、特留意日滿華相互聯關性、努力使資金、資材勞力、技術等富互融通性、

調整日滿華物價 須樹根本方策
日荒川次長渡滿途中談話

【東京十六日電】荒川對滿事務局次長、於十五日午後三時、由東京發、偕同小澤事務官、約一個月間之旅程往滿洲、華北、蒙疆視察、該氏至今年度預定之特殊會社當局、物動資金、貿易、物價、勞務、生產力擴充豫算、日本側之總動員計畫之現狀加以說明、同時實行視察滿洲側之臨戰經濟事情、現地狀況、十月初往華北並華中、與中國將日本側之事情加以說明、同時預定現地視察、出發之際談話如下、

今回之視察乃將日本側之經濟事情至現地當局之說明、同時觀覽大陸之建設狀況當面 之重要問題、之如何調整日滿華之物價是也、於日本、滿洲、華北、蒙疆、華中各地域之物價現狀有相當凹凸、當物資交流時、關和調整金及統制金之制度、不過應急措置之物也、但今後將樹根本方策有樹立之必要也、本人亦有私案、而與現地當局之意思、以後擬樹立具體策也、日滿華間之支出問題、亦有改善之必要、故此物價並通貨之問題、亦有關連故爲難辦、此亦與現地側加以充分研究、是爲所望也、

因私未克歸任 洵屬遺憾之至
武部氏歸滿談

【下關十八日電】爲參列母堂之葬儀、而赴京之滿洲國總務長官武部六藏氏、及出席日滿農林研究會出席之內原農民道場側長加藤完治氏、已乘十七日正午由門司啓航之日滿連絡船黑龍丸渡滿、船中武部長官會談稱、此次東上乃爲私事、故對於滿洲國第二次五年計畫不得不歸任、一時頗以爲憾、但吾等仍須本 諸前此 決定之大綱、與一般民間業者加以檢討、之即與日滿華三國協議也、

我駐羅公使 擬暫爲兼任

【新京十六日電】政府因羅馬尼亞政府承認滿洲國決定任命駐羅馬尼亞公使、近將於國務院會議、提出康德五年勅令第二百號特命全權大使或特命全權公使駐羅國指定案修正案、暫時似將由駐德或駐意公使兼任、

索倫附近構築 強大防禦陣地

【羅馬十七日電】墨哥羅報十六日報上轉載、北非利比亞戰線 從軍記者 報告如左、索倫附近之地下、構架強大之新防禦陣地、索倫附近之沙漠、除有類作甚將縱利得線延大撤藏壕外、並有模田所守數月間、亦能隔離貯藏彈藥飲用水、食糧之施設、且此陣地、由數百座之堡壘構成、各堡壘之延長約達數公里、由地下道連絡、此地下堡壘上部、即通過大重量機甲化部隊、亦有充分抵抗力、業已實 驗畢、

建國十年躍進譜

財政金融概觀
堅持健全經濟政策
完成高度戰時体制準備

滿洲國財政並金融機構之和迅速整備確立、實爲內外所矚嘆、尤以產業開發五年計畫實施之康德四年度（昭和十二年）爲轉機、其發展情況、實更急速、與成熟國家相與、建國爲日尙淺之滿洲國以急速的步調而膨脹之事實、實乃日滿不可分關係堅密化之表現、同時因中國事變日本之戰時體制、使滿洲國必然的要求超越滿洲國自體國民經濟力之經濟的膨脹、滿洲國財政金融力之飛躍發展、實係滿洲國國家活動爲依日滿不可分關係所規定而培養之左證也、

承擔舊軍閥秕政之後、肇國僅十年間、完遂飛躍的增大之滿洲國財政金融力、其發展過程今略加解拆

財　政

一、財政之膨脹

滿洲國於建國當初、即極力努力改建紊亂之財政、爲整備獨立國家之形態而繼續精進、本諸此財政方針亦堅持一切統治財政及厚生財政爲主眼之健全財政政策、在一般會計上自大同二年（昭和八年）以來、充當國道建設及其他事業費、年年僅不過發行未達歲入總額五%之一千萬圓程度國債、一方爲確保國庫之財源遂實施租稅制度之改善 產業之助成 貿易之振興等各種方策、其間因治安之急速的恢復遂使政府之施政得以容易進行、因之徵稅區域擴大、稅源亦得確保、產業組織之確立而國內經濟事情好轉、遂年增加租稅收入、因此財政之基礎漸次鞏固、已爲人所共知、如此於建國後五年間、治安工作亦收有成果、又中央集權政治亦達到所期之目的、而且治外法權亦撤廢完了、滿洲國亦愈益整備獨立國家之形態、故自康德四年（昭和十二年）起、遂由以統治活動目標爲國家體制整備、轉換至國力之增進開發、即實施產業開發五年計畫、而爲積極主義、因之重要產業之開發所必要之經費、遂積極的求之於公債、於是滿洲國之開發企業財政、始開始獲得其活動基礎之道

如斯滿洲國康德四年度愈益以『生產力擴充』即竭力謀『產業開發五年計畫』完成、此後滿洲國財政、與四年度、五年度愈益增加積極性

然而因昭和十二年七月中國事變勃發、日本遂改爲準戰時體制、後隨同大陸作戰之長期化使滿洲包攝於日滿一體的經濟關係裏、而發生強力要請、於茲以自給自足主義爲基礎而計畫之『滿洲產業開發五年計畫』、爲即應此基本的要求、於康德五年（昭和十三年）遂不得已而大行修正、特此觀之資金計畫、當初五年計畫所要資金總額爲二十五億圓、第二年度以降至四年度、擴大至四十八億圓、因此滿洲國內調達亦由當初之五億圓飛躍至十七億圓、此即表示滿洲國經濟異常之膨脹、

如斯以『修正五箇年計畫』『開拓政策』（康德五年十二月決定）等基本國策爲樞軸之滿洲國財政經濟、與年俱進、而達到飛躍之一途

一般會計歲出入累年表（單位千圓）

會計年度	歲入	歲出
建國年度（四月分）	二一、二三七	一八、一九八
大同元年（決算）	一五二、九二二	一二九、六三五
大同二年度（同）	一九四、五七四	一六五、四八二
康德元年度（同）	二一四、八九九	一八七、二四二
同　二年度（同）（六月分）	一三三、七六八	九九、八三五
同三年度（決算）	二六三、六一〇	二二〇、七九〇
同四年度（豫算）	二四八、〇九九	二四八、〇九九
同五年度（同）	三〇四、五五五	三〇四、五五五
同六年度（同）	四〇三、三七八	四〇三、三七八
同七年度（同）	五七三、五五五	五七三、五五五
同八年度（同）	六四九、二二〇	六四九、二〇〇

備考＝會計期間至康德六年度止、於當年之七月開始於翌年六月終了康德三年度以降由一月起至十二月止、又豫算不包含追加豫算

二、一般會計之健全性

如右表所示滿洲國豫算、自康德四年度以降隨同產業五年計畫之本格化、累年膨脹、若一檢討其增加內容、則歲入增加主要係因租稅收入之順利、則滿洲國豫里構造之特徵、係以經常收入支辦經常支出、而尙以十二分之餘裕、以補充臨 時部支出、此種事實係爲備最近臨時費之經常化傾向、而爲滿洲國財政健全性之表示

滿洲國財政收支平衡

	八年度	七年度	六年度
『歲入』			
經常部	四九四、八〇〇	四一七、七七〇	二九六、八三七
臨時部	一五四、四二〇	一五五、七八四	一〇三、五四〇
計	六四九、二二〇	五七三、五五五	四〇三、三七七
『歲出』			
經常部	二八一、一六七	二四〇、三一九	一八二、〇三四
臨時部	三六八、〇五三	三三三、二三六	二二一、三四三
計	六四九、二二〇	五七三、五五五	四〇三、三七七

其次再考察歲入內容若一觀其大宗 之稅收入（內國稅、關稅）由大同元年之七千萬圓、至康德四年度已增至倍額之一億四千萬圓、七年度又增至二億八千萬圓之可驚的增收情況、更自本年八月以降至於明春、決定斷收特別營業稅（賣上稅）、通行稅、煙草稅（卷煙稅）、家屋稅、酒稅、及其他數種增稅乃至新稅預定年度可以增約一億圓、滿洲國之歲入內容、必至愈益堅實化、與此同時政府竭力避發公債政策、堅持健全財政政策爲方針

三、特別會計膨脹之意義

滿洲國之特別會計豫算、以產業五年計畫之轉期爲契機、放棄因建國以來之消極的健全財政主義之非募債主義以來、累年顯著增加情勢於豫 算面七年度比較四年度、僅於四年間略示四倍之驚異的膨脹、本年度比去年度歲入、歲出皆示非常的小、然依政府財政膨脹方針之表現、經由特別會計而行之滿洲國國家活動、（未完）

酒家鄉愁（十一）

疑遲作　孟煥畫

說談到這裡，說話的少不得又是一陣黯然傷神，窗外的雨絲忽又轉急，漸漸潤透簷毛頭紙窗戶，遠處隱約地響着雷聲，本還不到黑天的時候，天色却已經昏沉下來了，

閣桌聚飲的幾個牧者，也被陰森的天色在心頭罩了一層莫名的憂鬱，言語雖在繼續，而語聲却早轉爲低沉，有的默然嚼着那淡淡的蘑菇片，有的還不時摸索那桌子上擺着的酒碗，但後來聽到那淒瀝轉急的雨聲，便又都預感到歸去泥濘道路上跋涉的苦難，

有的便努唇打着口哨，那『蘇武留胡節不辱』的調兒在這場一 春至不多 人人知曉，但俗的歌詞，悄聲地哼哼着，牧者們大都爲伙伴這淒楚的哀歌所感動，靜悄悄的一聲不響，現在這兒除了窗外細雨和屋裡炕上張老頭微弱的鼾聲之外，是聽不到絲毫旁的聲息，

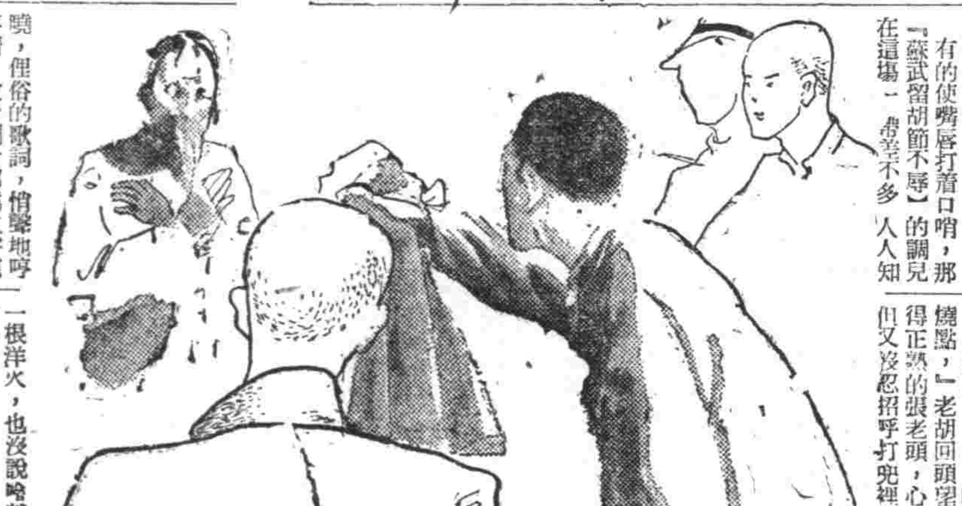

就在這時候，有蹣跚着踏泥水遲緩的脚步聲，從遠而近，大伙都聽得十分淸楚—莫非說這時候還有冒雨來此喝酒的或投宿客人麼！

一分鐘後，這聲音已經到抵門前，在店門口草地上輕輕的踏着拖着泥水的脚，說話的聲音都帶着幾分戰慄。

『…可凍死我了！掌櫃的啊』說着推開了那扇門風罩來，牧者們異口同音譁他快進屋來，看看炕上的張老頭睡的挺香，便就沒有招呼，由老胡作主，把張老頭那件掛在牆上的破夾襖遞給進屋的來客，讓他急速換上，濕衣在身說乃是百病的來源。這年邁的來客，被雨澆得也忒慘，順着 額下那斑 白的鬍鬚，往下流着水兒。

『這老爺子，怎麼澆得這樣！是打那兒來的啊！』

『…別提了！足…足讓雨澆了一天…天零半宿，…肚子裏沒食，腿脚又不頂對，這一下子不病也得退層皮。』

這老者抽了口冷氣，『到以列咯特街上…到還有多遠哪！…若再不遇見店，這…這老命就得扔在這荒旬子上…』

『先喝口酒煖活煖活！』有人給端過酒碗來。

老者並不猶預就接過了酒碗來，眼睛裡充滿着感激的日光朝衆人巡視，將纔一屋時的愁容此刻已收斂起來不少，但身上想必是還沒煖活過來，說話 都還在 打着戰兒。

『涼…涼酒我不敢喝！…兄弟們…不能給我…我找點熱水嗎！』

『熱水？—成！咱們現給燒點，』老胡回頭望着那睡得正熟的張老頭，心想招呼但又沒忍招呼打兜裡摸出了一根洋火，也沒說啥就走去了外屋。

屋裡的老者已經換完了衣裳，現在正歸弄着濕淥的包裹裡包着的東西：用破報紙包了多層的一塊鹹魚，都有了濃烈的臭味，出了窗櫳的一雙便鞋，打開後看了看又復包上，一雙皮套褲，也被雨水濕透，一把蠅甩子，他使手也擰下不少的雨水來，

啓事　今十九日建國忠靈廟秋季例祭本報半休敬表祭意明二十日只刊行一大張　祈讀者鑒諒　盛京時報社啓

今日二大張

安康②貨店　開幕　大廉價

大連新大街南首

自陰歷七月廿七日　陽歷九月十八日

電話三五一二一番　三四九五一番

包圍列寧格勒德軍 決定轉變利鋒
攻擊包洛哥耶斷蘇輸血路

【倫敦十七日電】據當局方面情報德軍已遲轉攻擊列寧格勒之利鋒、新爲攻列寧格勒南方三百公里莫斯科、列寧格勒鐵道上要衝包洛哥耶之新作戰、而此攻擊若能成功、則蘇聯北部聯絡之物資補給、當蒙甚大妨碍、北部赤軍之地位、陷於危險、更當地軍方面、關於最近德軍進攻烏克蘭、觀測如次、德軍對烏克蘭之新攻擊爲自德蘇開戰以來、最大規模作戰、赤軍此時如不及早阻止德軍進攻、則南部方面軍司令官布瑪南元帥麾下部隊、在冬季以前、不得不退却至頓河、決意放棄哈里可夫克里米亞半島等地、

另據一說、席卷基輔地區之德軍、軍團自柯列敏齊克方面、其他軍團、自朵爾尼可夫方面分別向哈里可夫方面進攻、似企圖南北包圍哈里可夫云、

列市演肉搏戰 蘇軍誓死抵抗
德從軍記者觀戰記

【柏林十七日電】攻擊列寧格勒之德軍、每日縮小包圍戰、十七日上午、已抵市外二十公里以內地點、刻下向市內加以猛烈攻擊、赤軍亦修造全市、形成要塞、誓死抵抗、是以此次戰鬥、形成以來最悽慘之市街戰、而俯瞰列寧格勒市街、勇躍攻擊之德軍活躍情況、超人意外、從軍新聞記者倍爾特霍格列氏、十七日寄來從軍記如左、

列寧格勒周圍、設南重堅固防禦陣地、而德軍於此兩日間突破之、進陣於俄羅斯皇帝檢閱其麾下部隊之列寧格勒近郊、列寧格勒周圍、張佈碉堡、戰車壕、隱蔽壕等陣地、德軍自市之北方、以戰車與步兵部隊之協力、演成肉彈戰、一步一步、攻略第一防禦陣、敵不但用砲兵及機關槍進攻、且將大戰車埋於土中、代砲、合以使用、作捨身之反攻、但德軍於猛攻五小時後、遂奪取此陣地、翌晨、德國空軍出動急降機及炸擊機、開始猛炸第二陣地、登附近敵地、以觀敵陣、森林彼方、隱約可見列寧格勒之大市街、住宅地之房頂、映旭日而生輝、涅巴河畔工場之煙囪、黑煙默默上昇、遠處彼方之柯倫許達特軍港、黑雲上罩海面、一隻軍艦、橫亘岸旁、而此大都會已至僅十九公里之近距離矣、已自後方砲兵陣地向市街、開始猛烈砲擊、近數週間來、以此市街目標、徒事苦鬪、全軍兵士、今已目覩列寧格勒在目下、精神百倍、惟期突入之日在即云、

德對英蘇戰況

【柏林十七日電】德國軍司令部發表

一、東部戰線之攻擊、現正展開大規模之作戰中、

一、於北大西洋、德潛水艦擊沈敵貨物船六隻計三萬七千噸、

一、德機空襲英本土東岸各地港灣施設及飛機場、

一、德機自十五日至十六日夜半、襲擊開羅附近蘇里奧保里斯飛機場、炸燬機庫、軍需品倉庫、

九月上旬大事紀

一日 日機轟炸重慶大渡河口、使敵軍製鐵工廠發生大火、

二日 日本駐華大使館、機構一部擴充、

三日 美國發表本年度鐵工艦總數達二百十三隻、

五日 全國省長會議開幕、

六日 政府爲需用財政之充足、施行通行稅法、乘車乘船者按距離及等級納稅、

七日 牡丹江省、新設稅務監督署、

八日 日本駐安南特使、決派芳澤謙吉氏、

政府取消駐華通商代表、於滬、津兩地設立大使館、代表部、

九日 汪主席視察清鄉區域、本日歸寧、對記者談、復興民衆達十三萬、清鄉工作已告完成、

十日 中部德軍佔領瓦茲諾、留莫斯科僅百公里、

十一日 日本陸軍省新設防衛總司令部、山田大將任總司令官

十二日 蘇軍放棄格市、失守基輔北方要衝、

十三日 日本陸空軍、猛烈空襲福健內地、使各縣牛成齏粉

十五日 政府爲重點工程完遂公佈土木建築調整法、

已逢空前危機
伊蘭總理高呼抗戰

英蘇進攻伊都

【君士坦丁十七日電】據德黑蘭無電播送云、十六日召開之伊蘭特別議會、傳爾基總理、有如左之演說、因英蘇兩軍進駐德黑蘭、伊蘭已臨於空前之危機、英蘇兩軍、業已占領我國之一部、因此伊蘭、已臨於空前之危機、英蘇兩國、雖締約對伊蘭政府、不加以任何壓迫、不料竟漠視此締約、蘇聯軍現已開始向首都德黑蘭進駐、政府乃不得已、取以適當之軍事的對策、以阻其進駐、

【倫敦十六日電】據英國當局方面之言明云、英蘇兩國軍、日下爲占據伊蘭首都正向德黑蘭進擊中、此作戰、乃於伯弗勒維伊蘭國王之退位發表以前而決定者、並聞因德國公使館妨害向英蘇側引渡在留德國人所致云、

伊皇太子即位

【德黑蘭十六日電】伊蘭政府十六日公表稱國王夏、伯弗勒維、因病退位、皇太子穆罕莫德、伯佛勒維已即位、是日適爲英蘇兩軍、進駐德黑蘭云、

德黑蘭極平穩

【倫敦十七日電】既抵德黑蘭近郊屯駐之英蘇兩軍、是否一氣突入德黑蘭市內、於今頗形注目、而今之德黑蘭市內、極呈平穩、並未見有抵抗之態、故推測英蘇兩軍概不進於市內、而屯駐於市外耳、一方認爲英蘇兩國承諾新國王莫哈美·泊拉列維之即位、而何時使其王之地位實現、甚形薄弱、又想像英蘇兩國、弗拘當初宣傳不干涉伊蘭內政、兩國公使概徒予以行政上勸告及援助之口實、而且接干涉其內政歟？同時英蘇兩國、對於伊蘭議會、加以壓迫並制定新憲法、如以前兩國王所有之獨裁權、見形縮小云、

英緬渝將於重慶
召開軍事聯合議會

【南京十七日電】對抗戰重慶殘餘唯一之血路緬甸公路、經日荒鷲爆擊數次破壞、而重慶當局仍然對輸送罷起、據最近可當地消息謂、日前英華面折衝中之英政府並緬甸當局與重慶側開緬甸聯合防備軍事會議、不久在十月上旬能在重慶開催矣、關於緬甸共同防衛軍事之工作、緬甸運輸並管理及於南太平洋軍事連携等、決定協議、近英國側及緬甸側之代表向重慶派遣矣、但英國當局、對從來緬甸政府通過仰光援蔣物資徵收之通過稅、基於重慶側之要求、此後免除、此爲補償緬甸政府一砘十續比交付補助金之旨、九月九日以佈告公佈矣、

對英美蘇三國會議 欲參加被拒絕
重慶政權動搖益激

【南京十八日電】據確報、蔣政權近將赴莫斯科參加英美蘇三國軍事會議、不意失敗、中央黨部宣傳部開始莫斯科會議、宣傳重慶參加之事乃絕對必要之旨、最近將對英美蘇三國提出覺書、終被拒絕參加、此乃外交的……

以艦艇護商船 美對記者發表

【華盛頓十七日電】美國政府當局、十七日對於新聞記者團發表美國海軍、基於武器貸與計畫、爲安全援英物資之輸送及含有商船護送之任務、特爲注目者、乃由職司用艦艇護送商船、於美國之新防衛水域、乃不過爲我等所採於現在多種手段中之方法、自以前所傳於密爾沃基諾克斯海軍長官之宣言以來、美國軍艦與樞軸國側、未超有何等之衝突、而當局於該宣言、於北大西洋、尤勵行防衛手段、護送商船、美國海軍、關於北大西洋以外之水域亦實施斯法與否、並未談論、

秘厄重啓戰幕
秘空軍轟炸阿基爾

【利馬十七日電】關于秘魯、厄瓜多爾國境紛爭再燃、據十六日基特發之美聯社電云、秘魯空軍、對以庫阿基爾爲中心、附近一帶之地、敢行空襲、予厄瓜多爾軍以莫大之損害、再秘魯議會、十七日滿場一致採擇糾彈厄瓜多爾之無視停戰協定之不法攻擊之決議、決將此向美洲諸國通達、但秘魯再燃而示對此次之國境紛爭情勢、尤其非常之激昂之情勢、尤其非難美國之猶豫不決之態度之聲頗高云、

敘利亞決獨立
達哥爾派對外宣言

【大馬士革十六日電】占據敘利亞達哥爾派當局、十六日宣言敘利亞之獨立、已推舉謝克·達寧古英、哈滋沙尼爲敘利亞共和國大總統、與其同時達哥爾軍司令官加托爾將軍、對哈滋沙尼大總統、以書翰進告如下、自由法國與同盟國之英國協議之結果、決定予敘利亞以獨立主權國家之資格、並今後保障該國於其資格而辦理、至新敘利亞內閣預定九月二十三日成立、

保加利亞國王 近將訪希總統

【柏林十七日電】據可靠方面之情報、聞鮑里斯保加利亞國王、近將訪問希特勒總統、他方在土耳其活躍之巴寶大使亦歸回柏林、其報告頗堪注目、但衆料與以此爲機會、或討議巴爾幹國艦艇之達大尼里海峽通過問題、亦未可知、

蘇保將斷國交

【伊斯坦堡十六日電】保加利亞政府、十六日竟發覺蘇聯之抗議、據各地聽得之昂格拉之無電廣播則謂、蘇聯艦隊保加利亞國內之情勢而企圖與該國斷絕國交云、

【莫斯科十八日電】駐莫斯科史達梅夫保公使、於十七日與莫洛特夫外務人民委員會見、傳達對本月十日蘇聯抗議作拒絕的回答、莫洛特夫外務人民委員言明、蘇聯對於保加利亞政府之回答、不但不滿足、反之認爲其對蘇聯政府抗議反駁、斷然難容認云、

艦隊週間戰況

【上海十六日電】中國方面日本艦隊報道部發表、支那方面艦隊綜合週間戰況（自九月八日至十四日）如左、

一、本期間艦隊及陸戰隊、繼續施行掃蕩戰、從事於哨戒警備、並努力於舟山列島及海南島內各地警備地區內之復興建設、產業開發、貢獻頗大、即爲華北方海南島之陸戰隊、實行掃蕩戰、約有二十次、敵屍百二十四、俘虜二十二、鹵獲武器若干、

二、從事於截斷航行之艦艇、於浙東之沿岸、檢查五千九百八十八隻帆船、於黃浦江上檢查八千七百四十五隻、合計一萬四千六百四十三隻、查獲利敵物資、收穫甚大之效果、

美海長言明 捕捉奇襲艦

【華盛頓十七日電】諾克斯海軍長官、十七日言明美國海軍在南太平洋實行捕捉樞軸國奇襲艦等云如左、美海軍因預料在南太平洋、加拉巴哥島水域、有樞軸國奇襲艦遊弋、故現在施行捕捉此等之奇襲艦、但能否有此種奇襲艦、尚不明、美海軍業由以前、關于樞軸作爲襲擊基地、而使用之太平洋上諸島嶼、雖行種種調查、但此外爲美國防計劃之一部、商船武裝問題、現在正考慮中、尚未至發表時期、大砲之砲手、雖由海軍、能可通融、然大砲不足、乃爲難點云云、

超巡洋艦六隻 美海軍建造中

【華盛頓十六日電】美海軍部、十六日發表兩洋艦隊建艦狀況、陳述其中大型巡洋艦六隻、正在建造中、海軍當局、此乃爲二萬七千噸之特別大型巡洋艦也、此等性能及其他詳情、尚未發表、據觀此艦爲對抗海上奇襲艦、並遂行主力艦隊之從事於長距離哨戒工作者、據海軍當局者談、爲阿拉斯加、夏威夷、關島、菲律賓、撒蒙亞、伯爾特里科、乃打破向來巡洋艦以都市名之慣例、惟擬造以附屬地名或屬領名、而以都市名之慣例工作之進展狀況、現尚不許……

『雄壯啊！』這是世界上讚美滿洲國、常說的話在這裝甲機甲部長發達堪驚的時候、軍馬的重要性、也隨之一天一天的增大了、看哪！這照片是我國軍騎兵隊的勇姿、他們擎着槍、騎着馬、生氣勃勃、在耀武揚威行進着、這堂堂的威容、眞值得讚爲啊！這些兵士們、和日本軍協力、搜索胡匪啦、守護國境啦、不分晝夜的辛苦活動着、我們能夠過着這樣安閒的日子、都是這些勇士們賜給我們的幸福啊！

建國十年躍進譜

重視農業政策
增產計畫進展迅速
農產蒐貨配給等皆加統制

滿洲國農業之地位、不論建國前或建國後、皆占重要位置、自政治部門觀之、或以經濟的方面論之、皆不得脫離農業、故凡滿洲之動止皆須以農業爲軸、是以滿洲之農業、可謂爲滿洲之原動力、建國後策定之滿洲經濟建設要綱內、亦重視農業策、以農業之開發、爲使諸種政策之中心、即首先謀其生產之確實、蓋謀農業發達此不僅爲滿洲國之特殊現象也、然以未脫離舊東北軍閥政治之秕政及封建之舊殼之滿洲農業、合併於建國理想、而於理想形態下、謀農業之健全發達、乃爲至難、農業之革新、亦爲建國草創之大問題、合併滿洲經濟建設要綱之理念、於農業部門、雖曾試行於政策、機構、制度、但欲打破此自然的環境、因幾百年來之因襲、有非常之困難、政府爲謀康德四年農業之根本的革新、並樹立滿洲農業百年之大計、乃糾日滿官民權威者、設置滿洲農政審議會、日滿共同樹立

農業政策之根本方針 按同審議會之答申、決定農業之諸對策、建國後之農業皆依農政審議會協議之結果而進行、滿洲建國雖云十年、但自農業觀之、此十年內仍未脫研究之地域、此徵諸幾多諸外國之例、亦可明瞭、品種之改良、或農法之改良等、亦非十年即可實行者、是爲農業之特質、

然滿洲之農業雖僅經十年之歲月、但政策、機構、技術、皆有非常之發展、此十年間、農產物流通過程之改善、技術之改良等、進步之神速、爲歷史上所不得見者、堪爲驚異、其發展之程序、概要如下

繼承建國前、世界農業恐慌之餘波之滿洲農業、建國後、亦不易恢復、蓋建國前對滿洲事變勃發之康德六年度之康德七年度最終收穫豫想量、如以昨年爲一〇〇、則大豆爲九二、其他豆類爲九三、高粱爲八八、粟爲九〇、玉蜀黍爲八九、小麥爲八二、水稻爲八三、陸稻爲八八、其他雜穀爲八七、平均八九、總平均低下一一、建國當初之此現像、因事變而耕作面積減少、勞働力低下、並有租放、耕地之放棄等原因、建國基礎奠定後、此等現象亦漸次緩和、國內治安既確立、農村亦漸恢復、農產物之生產、乃復常態、其尤迅速者、康德四年爲第一年度之第一次五年計劃、以國防農產物爲中心之農產物、急速增產、新農產物之洋麻、棉花、甜菜等特用產物、

進展尤速 接纖維、食糧資源之現況、其所盡之職責、實在期待以上、然建國以來之農產物增產中、食糧產物、則未講積極對策、僅委於自然的諸條件、是爲不當、蓋不僅水稻、特產、主要糧穀等之直接增產、未能積極化、即其他部門之增產工作、亦頗緩慢、多有委於自然的條件者、然、農業我國之滿洲、竟能發揮其眞價、即無人爲的增產對策而未發生異常之生產低下情形、可見農業資源之豐富、茲一兩年間之政府增產政策、已見生產異常增加、施策之徹底與否、即可於增產上、現出結果、並過去十年間、乃增產之基盤整備之時期、正式的增產、當在今後、

建國當初之行政中央機關實業部內有農務司、改組產業部後、農務司即擴大、從事農業行政、此外並設農村實態之調查、農業政策樹立基礎資料之蒐集、又設產業部外局之農村實態調查所、對農業統制、乃至政策樹立上、貢獻實重之資料、但惜中途解散、中央行政機構、於康德七年六月、改革產業經濟兩部之機構後、設興農部、包含舊產業部農務司、開拓總局、林野局、施行農業諸政策、以至現在、

農業單獨行政機關 對技術部門、曾接收滿鐵農事試驗場、研究農作物之技術、並在各省設地方農作物技術指導場、開之省立勸農模範場、於其下以各縣爲單位設置勸農場、又此外在各主要地域、設採種圃、從事優良種子之採種、普及、勸農模範場並勸農場、尚在整備過程中、未達全面的活動地步、一面民間按國家之農業統制方針、先組織小麥粉統制機關之製粉聯合會、以謀食糧之統制、農業關係機關之設定、金融、農事兩合作社之金融合作社、亦隨作社乃爲農村金融及農事共同、及農民購買販賣之設施、以農民之組織化爲目標者、康德七年四月、兩合作社之統一、乃合併爲興農合作社、新設興農合作社、協同金融運動、乃劃一新紀元、當時因國內農業統制之強化、爲謀各作物之

增產助長、或食糧農作物之管理 於是農業關係特殊會社、陸續設立、計有糧穀專管、穀粉及棉花、葉菸草、亞麻等諸會社

建國後之農產物、依然委諸自由形態、但因經濟建設要綱之理想實現、乃有改革農政之必要、農政議會以後之農產物蒐貨配給部面、乃採除自由主義、急轉爲國家要求之計畫的農產物蒐貨配給政策、此之第一步乃米穀管理制度之實施、米穀管理制度乃由小麥爲中心之滿洲農政審議會、自康德四年以來至康德六年間之一年餘、從事研究、以現行農產物管理統制之根幹、爲基本、管理之趣旨乃由特殊會社一手收買米穀而配給之、製粉之專管、穀粉以此等統制、對從來之滿洲農產物流通過程、殆根本與革新、建國後經過十年之滿洲農業界之大變革、即此等統制之實施、自農產物流通過程之自由主義、轉換爲國家主義、實爲滿洲農業歷史的轉換、滿洲穀粉管理會社、爲滿洲農產物特產專管公社、滿洲穀粉管理法、特產專管法而設立之統制機關、此等

統制機關 於康德八年七月、統合設立食糧農產物蒐集配給統制一元的機關之特殊會社滿洲農產公社、統制後之上市、相當柔滑、並日華事變之勃發、第二次歐洲大戰之勃發等國內外諸情勢之激變、農業部門應付新事態、必須整備新體制、以貢獻東亞共榮圈之食糧、乃講農產物增產、上市促進之諸對策、其生產量乃至上市量較之建國前、不得謂無增加之趨勢、雖其絕對量、不甚增加之傾向、

第一期二年之經濟建設要綱中、如明之『農業之開發』偏重礦工業、不得達最高度之進展、但此十年間、雖有幾多自然的惡條件、但農產物之生產未見低下、且有增加之實績、可謂爲技術的研究之成果、

建國既十年之滿洲農業界茲一兩年來、脫離自然的環境、進行積極的政策、技術分野上增產上、皆有異常之界之源、對過去十年間、農業然其間集積之農業經研究、對今後之政策上、已奠定鞏固之基礎、康德九年、將實施之第二期五年計劃、已指最重點農業部門爲農業部門、而講生產手段之、自然條件既良好、生產手段之國家之援助又能積極、改編現在之原始的農業經營、爲現代科學化之農業經營、名實具可不負世界農業國之名云、（完）

至急募集滿人男女作業員

一、年齡 男自十六歲至二十五歲 女自十六歲至二十歲

一、資格 身體健康素無疾病者

一、員數 多數募集

一、待遇 優厚本人來談時當面決定之

一、希望者請速來左記地址接洽可也

一、認可番號 四五九號

奉天市大和區春日町十三號 滿洲武田藥品株式會社

柳河縣公署佈告

關於舊金川縣之清丈浮多地限期繳納價費之件爲佈告事查併隨舊金川縣之廢止併入本縣之舊金川縣涼水河村姜家店村及大荒溝村等區域內之清丈浮多地未繳納價費者本縣予再展限至康德八年十二月末日爲止逾期不繳決將該項浮多地收歸國有、除通令各街村長轉飭知照並佈告外合行刊報仰該區域內未繳清丈價費各領戶從速繳納以免損失土地權利毋違切切此佈

柳河縣長 戴景賢

招募社員廣告

敝處欲採用社員數名年齡在二十五歲以上通曉日本語者合格後月薪最低百元外如願就此事時須帶履歷書并最近像片限於午前前往面談

大連市伏見町二三 中川

緊要聲明

逕啓者敝號柜夥趙萬林字揆一另有高就於康德八年八月卅一日辭退與敝號脫離關係嗣後趙萬林一切行爲與敝號無涉恐未週知特此聲明

哈爾濱道外正陽四大街 正源興啓

遺失地照聲明作廢

啓者敝人於康德八年九月十六日持有坐落瀋陽縣第五區靜安堡屯村高永全領名中則地拾五畝又中則二畝又中則二畝共計地照三張由家前來縣署換領新照不意中途失愼遺去四處尋覓無蹤日後無論落於何人之手發生事故概作無效除呈報瀋陽縣地政科備案外特此登報聲明

單繼興啓

高玉春

脫離母子關係

啓者敝人王文言幼時喪父母性乃還不守婦道與呂某同居結白髮之緣並將所有衣物一概攜走惟願脫離母子關係此後倘母在外發生任何事故概與敝人無涉恐諸親友不知特此登報聲明

敝人 王文言啓

退股聲明

張君英魁在康德六年入號担任業務事項茲因該君家事累身不能任務兼他有一切私營本公司東人乙經查出故此將伊辭退以前凡是他私人名譽事項及自此以後公友私交人事保証等情概與本公司無干特此鄭重聲明

奉天市朝日區東亞街一八二號 大豐製材公司謹啓

退股聲明

敬啓者鄙人徐子與尹鴻昆戴夢久等於康德八年二月間接兌萬福東記運業自開始以來營業不振日常虧損血本因此衆東開議遂於是年九月十二日將號中內外賬目舖墊及一切事宜盡數讓渡倪鏡清名下管理自該接兌後關於萬福東發生任何事變及前遺失客貨之賠償等事均歸倪鏡清一人負完全責任與退股等人絲毫無關同時雙方手續清白另有中人爲証恐未週知特此登報聲明

退股人 徐子與 尹鴻昆 戴夢久謹啓

聲明父子脫離關係

敬啓者敝人文子劉興田現年十八歲因不服管束輟學嬉遊揮霍無度恆於敝人之戚友及他處發生詐欺事件長此以往恐無底止因而對於劉興田之內外處理事務及錢款等項勿論發生如何關係敝人一概不負責任恐未週知特此登報鄭重聲明

聲明人 海城街中亞區平安街 劉豐年謹啓

廢巴斯車標賣公告

一、車型 通勤用大巴斯車

一、年型台數 雪佛蘭 三三年式一台 雪佛蘭 三五年式一台

一、看物日時 康德八年九月二十二日 午前九時 十二時

一、投標日時 康德八年九月二十四日午前十時

一、開標日時 康德八年九月二十四日午前十一時

右記物品希望投標購買者請向本廠用度係詢問可也

康德八年九月十六日 滿洲中央銀行造幣廠

奉天日語學院 招生

宗旨 本校成立於大同元年經民生部認可以造就服務社會人材爲目的

科別 日語高級部 日專部 商業科（及各級插班生）

入學 隨到隨試（須持有証書者免考）

地址 奉天市大南邊門外（電話四三八六〇番）（詳章程附郵四分即寄）

奉天 盛京商業學院 招生

募集 中等科高等科共收一二〇名國高預備科六〇名

開學 康德八年九月二十日（前一日考試）

卒業 共爲四個年中等科二年修了高等科二年卒業

特典 卒業試驗優良欲留學者助資保送日本專門或大學深造

就職 本校教師均聘日滿各大學出身得有中等教職認可者

宿舍 校內備有宿舍及伙食（詳細簡章附郵票四分即寄）

校址 奉天市小南城門外大街路東胡同內

天興福醫院

診療科目 內科 小兒科 外科 皮膚科 戒煙 花柳科 附設 電療科 婦人科 其他一般

院長 邵先煒

院址大連市西崗街一八〇番地 電話三、五二二五番

（病室完備入院隨意）

裕和旅館

房屋清潔 適合衛生 客室百間 陳設新穎 前後三爐 兩重院庭 旅行團体 宿料特輕 如蒙惠顧 竭誠歡迎

大連市東鄉町十五番地 電話二三八九一

永裕

應時服料 齊備 新奇物品 豐富 歡迎惠顧

大連市新大街 電話 三一六九 四八七七 二二四六

專門風寒救急膏藥

……王潤川膏藥店啟

投資最有利者 有價證券是也

歡迎買賣股票

天隆株式店 奉天加茂町四番地 電話二五一八二至六號

滿商外交 魏秀清

奉天省許可証 瘡特靈

宇宙製藥公司

李氏 小兒瘡藥

鴻育堂藥店

能莫爾病

新斷法癮 松下植二先生創製 ……

經理處 滿洲增井大正堂商店

奉天省許可証 安全消臌散

主治一切脾腫水臌氣臌單腹脹等症均有特效

漢醫 王景泉謹啟

東亞大旅社

官許滿人唯一特等旅館！

設備 洋式軟床・日式疊席・暖氣・浴室・食堂・衛生・庭園

地址 大連市敷島町七七（大廣場） 電話二三・四・五・九（官許）

肺病能好專方 肺活

口紅 クロバー

明朗之健康色調！

經濟與產業

確立新國際貿易體系
向東亞共榮圈自給方向邁進

以英美對軸國實施資金凍結、世界通商貿易機構遂告破壞、故滿洲國之貿易政策、過去之國際貿易體系、遂不得發展、而再編東亞共榮圈貿易體系、遂成緊要之問題、脫離獲得外貨之問題、使共榮圈內物資、有無相通、向眞正之方向展開、亦勢之所必至者也、於是政府乃即應此種情勢、專心致力於貿易體系根本對策、與日本幷華北華中及其他共榮圈內謀決定重要物資之配分關係以期確立有無相通之國家之計畫貿易體系、刻正急於樹立各種具體案、即

一、對華北期待物資之增產問題

一、對華中之信用借款增額案

一、對日期待重要物資之提前輸入

一、爲謀圈域內之物資交流之圓滑化須使輸出入手續簡易化、

一、樹立輸送計畫、等、

貿易新體制、已本諸構想其體進行、更即應計畫貿易之進展、使爾後之貿易管理、愈益高度化、至貿易決濟方面、則以爲向直接對方國別之滙兌決濟（例滙兌淸算協定、）乃至部分樣式移行、最近於經濟部新設之貿易司亦即應此種情勢、整備向國家之計畫貿易邁進之前進體制、實持有劃期之意義也、

九年度米收買價格
每百公斤十七元五角

興農部基於米管法第八條規定、決定康德九年米穀年度農產公社收買米穀價格如左、

溯至九月一日實施、康德九年米穀年度米穀收買價格、標準價格每百公斤十七圓五角、對此加增預約先錢一圓、共爲十八圓五角、而去年度價格即標準價格十六圓五角、更加獎勵出貨金平均二圓（限定三圓、二圓、一圓、與時期、交付平均）與此價格相等、實質的全然相同、每百公斤、發給一圓先錢、較例年早交於農民之手、以除草及其他資金、爲對生產者之利金、價格詳細如左、（單位到驛每一〇〇滿斤每五十公斤實收價格）

調整日滿華貿易
關係當局正立案中

【東京十八日電】昭和十六年度對滿華輸出入計畫、於十六日之閣議正式決定、關於對滿華貿易、於十四年秋之九一八令、同時行數量統制、自一年後之十五年度秋、行價格統制、而全面的計畫化、同時設定輸出入之年度計畫、自十五年度計畫與十六年度計畫之間、有根本的不同、

一、十五年度計畫設定之理由中國之、物價騰貴、刺戟我之輸出、並影響國民生活方面、因國際輸出減退、障碍外貨獲得、爲防遏之而設、十五年度輸出計畫、乃對滿華輸出量確保、圖國民生活安定、以其餘力向滿洲輸出、即所謂以餘剩輸出爲根本之方針也、

一、對之、十六年度計畫在我戰時經濟力不失彈力之限、取以最大限度向滿華輸出爲方針、乃百八十度之轉換、即因國際情勢之急務、我之第三國貿易、除泰國安南外、全面的成杜絕狀態、與第三國貿易之振興、以獲得外貨之意義、大半喪失、而向大東亞共榮圈之自給体制突進、結果、對滿華貿易計畫、計畫性一變、由從來之餘剩輸出轉換爲最大限輸出、然關於由滿華之輸入、因我輸入体制强化、基於日滿華一体之見地、依滿華生產力之發揮、以最大限輸入爲重點、結果、對滿華之輸出、是事變以來最多額之實績、與昨年度大体相同、對之、自滿洲之輸入、有倍少之減退、自中國之輸入、大突破昨年度之實績、關於本年度計畫之實施、必然的整備輸出入之貿易機構、因此、貿易機構之整備、成重要課題、現在我國貿易業者、有包含對第三國丹轉之約六千（中五百爲外人經營）、因第三國貿易之全面的凍結、已不能不加整理、對滿華貿易機構之整備强化、與三國當面之必要、予期亦須相當徹底的整理、目下關係者間立案中、又貿易機構之整備、滿華皆須一体的行之、近開日滿華經濟聯盟協議會、研究對策云、

調查州內各地營業分佈狀況

【大連電】伴同統制經濟之進展、州內各種事業部門、亦因之而有相當變轉、關此企業統制上、因須樹立對策、並有確實營業分布狀況調查之必要、前者關於此點、大連商議、曾有留意、茲定自十月上旬、以大連市爲始、其他旅順、金州、普蘭店、貔子窩、等州內各地域之商工、交通、運輸、通信、農漁業、鑛業及關於其他營業之一般、施行精密的調查、調査機關、大連市役所各華公所、旅順由市役所、普蘭店、金州由民政署、貔子窩則由警察署、已先後依託完畢、十五日起請各關係方面協力矣、查大連商議、關此營業分布狀況調查在昭和十年七月、及昭和十三年九月已先後實施二回但僅於大連市內、調查今回爲第三回、因鑑於最近州內事業部門積極的變轉、故特將從來之調查地域、擴大至全州內各都市、屆期望各界協力云、

確立華北棉業統制
具體方案即將作成

【天津十六日電】關於確立華北之棉業統制機構目下似現地具体案與中心、與興亞院進行磋商其大要如左、

一、爲統合由原料棉花生產部門至製品部門之一切、於北京設置關於棉業之最高審議機關之華北棉業統制會（暫稱）、網羅棉業關係方面之權威者、以作棉業統制之母體、

一、於此統制會之傘下、包含原料棉花生產部門之華北棉產改進會、原料棉花買收部門之華北棉花協會、紡紗部門之在華紗績同業會、製品部門之華北纖維組合、强化向來缺如之橫的統制聯繫、依新設之機關、實施一貫統制、

滿洲資源豐富
今後開發愈將積極
鮎川總裁談

【東京十八日電】滿洲國誕生、瞬已十年、日滿兩國今向確立一體國防聯協體制邁進、臨戰下兩國今日之最大緊要事、爲化學技術發達與其交、當滿洲事變十周年之新出發上京中之鮎川滿業總裁對此問題談所見如次、

滿洲爲世人周知者、乃資源之寶庫、石炭、鉛、白鐵、錫、油母頁岩等、有豐富埋藏量、然其採掘、必要大規模之機械力與技術、滿洲之產業技術、迄今雖有發展、飛行機工業不可一或無、鉛等最近相當採掘、其建國以前生產額爲零、石炭則約有十倍之增產、第一次產業開發五年計畫、於本年終了、滿洲正由重農主義、向近代的重工業主義轉換、然第一次五年計畫、以生產擴充過急、資材資金不足、不免形成跛行、來年度入日滿共同第二次五年計畫之前半、對跛行狀態、必加調整、即第一次計畫爲擴張時代、次爲增强時代、今入調整時代、前會由外國得機械、技術、自德蘇開戰以來、完全杜絕、今後宜對攝取之技術、使其完全消化、發揮百分之百之榮囊價、必要由日本移入技術、此依總動員法、對技術者調整徵用移入等考慮、總之、日滿兩國國技術之提携强化、於適地適業主義下、以領域中所無之資源、互相活用、實爲必要、

滿業發行社債

滿洲重工業會社、決定於年內發行三億五千萬圓之社債、（日幣債四千萬圓、國幣債三億一千萬圓）、政府爲補償原本並支付利息而擬定之預算外國庫負擔契約之件、預定提出於最近之國務院會議云、

加入鋼鐵統制會
滿業者表示贊意

日本鐵鋼統制會、按今回重要產業團體令、改爲法的團體、關連此問題之滿洲同側業者加入問題、及日滿鐵鋼之解散問題、而必與滿洲同側連絡說明故遂訓結鋼鐵統制會理事奧林憤次（滿業理事）、鐵鋼統制合總動部次長寺田滿及以商工省佐藤事務官等三氏至滿洲國、爲此三氏十五日夜入京十六日與滿洲國政府關係官協議、十七日午後、於日滿軍人會館、與滿洲國各裝鐵業者懇談、夜間更與滿洲國側官民折衝協議、滿洲國側對此二問題、均表示統制側之贊意

興農合作社運動進展
去年末社員已達百八十萬戶

興農合作社、自康德七年四月、將舊金融農事合作社、開始滿洲農村協同組合運動以來、內則解決複雜各種問題、外則擔當老大任務、業務蒸蒸日上、於去年年底、在該社創立僅僅八個月的光景、社員已達一百八十餘萬戶（占全農戶數約百分之卌五）、興農會約七千（占全滿民數約百之十一）、全滿有三百七十五支社、辦事處凡八百餘處、比及本年以來、該社之組織、益復强化、而有順調的進展、對於政府施策、尤其是農業政策之進行上、寄與良多、頗堪期待、茲將該社截止於康德七年末、於全滿各省組織狀況如左、

△社員數

區域	內農家戶數	社員數	對農家戶數之百分比
奉天	[illegible]	[illegible]	[illegible]
四平	[illegible]	[illegible]	[illegible]
吉林	[illegible]	[illegible]	[illegible]
龍江	[illegible]	[illegible]	[illegible]
熱河	[illegible]	[illegible]	[illegible]
濱江	[illegible]	[illegible]	[illegible]
錦州	[illegible]	[illegible]	[illegible]
安東	[illegible]	[illegible]	[illegible]
間島	[illegible]	[illegible]	[illegible]
三江	[illegible]	[illegible]	[illegible]
通化	[illegible]	[illegible]	[illegible]
牡丹江	[illegible]	[illegible]	[illegible]
黑河	[illegible]	[illegible]	[illegible]
東安	[illegible]	[illegible]	[illegible]
北安	[illegible]	[illegible]	[illegible]
興安東	[illegible]	[illegible]	[illegible]
同西	[illegible]	[illegible]	[illegible]
同南	[illegible]	[illegible]	[illegible]
同北	[illegible]	[illegible]	[illegible]
合計	[illegible]	[illegible]	[illegible]

△興農會數（支社辦事處數）

區域	屯數	興農會數	組織率（百分率）
奉天	[illegible]	[illegible]	[illegible]
四平	[illegible]	[illegible]	[illegible]
吉林	[illegible]	[illegible]	[illegible]
龍江	[illegible]	[illegible]	[illegible]
熱河	[illegible]	[illegible]	[illegible]
濱江	[illegible]	[illegible]	[illegible]
錦州	[illegible]	[illegible]	[illegible]
安東	[illegible]	[illegible]	[illegible]
間島	[illegible]	[illegible]	[illegible]
三江	[illegible]	[illegible]	[illegible]
通化	[illegible]	[illegible]	[illegible]
牡丹江	[illegible]	[illegible]	[illegible]
黑河	[illegible]	[illegible]	[illegible]
東安	[illegible]	[illegible]	[illegible]
北安	[illegible]	[illegible]	[illegible]
興安東	[illegible]	[illegible]	[illegible]
同西	[illegible]	[illegible]	[illegible]
同南	[illegible]	[illegible]	[illegible]
同北	[illegible]	[illegible]	[illegible]
合計	[illegible]	[illegible]	[illegible]

組織比率係參酌街村數全滿支社共三百七十五、辦事處共八百七處、

行市（九月十八日）

金銀

△銀塊　倫敦　二三片二分之一　遠期　二三片十六分之七　紐約　三四仙四分之三　孟買　六二留比

孟特里爾　十一月二　三二留比十分之八

△金塊　倫敦　八磅八先令八分之一　紐約　三五弗

滙兌

美日 〃　美華 〃 四弗二仙五〇　英日 〃　英華 〃 三片一六分之三　美英 〃 四弗三仙四分之三　英美 〃 三片十六分之三

股票

△棉花　大阪（前場第一節）　九月　十月　十一月　十二月　一月

紐約　現行　十月 一八仙四〇　十月二 一七仙八六　一月 一八仙〇三　三月 一八仙一〇　五月 一八仙二三　七月 一八仙三六　一八仙五四

孟買　卜羅吉 三〇留比　沃課拉 二五〇留比　高拉 一八六留比四分之一

△棉布　大阪（前場第一節）　九月　十月　十一月　十二月　一月

△生絲　橫濱（前場第一節）　九月　十月　十一月　十二月　一月　二月

△小麥　芝加哥　九月 九一仙 〇分　十月 九〇仙 八分之一　十一月 九〇仙 四分之三

芝加哥　九月 九一仙 〇分　十月 九〇仙 八分之一　十一月 九〇仙 四分之三

商品

東京行（單位拾錢）：新 [illegible]　大新 [illegible]　鐘紡 [illegible]　同新 [illegible]

奉天行（單位拾錢）：滿取 —　新車 —　鐘紡 —　鐘新 —　滿業 —　滿鐵 —　同新 —　營紡 —　東亞煙 —　滿東亞 —　滿洲煙 —　電業 —　同新 —　商工新 —　新船 —　電電 —　同乙 —　同新 —　朝取 —　特產工 —　滿土東 —　窯業 —　滿毛 —　同新 —　人一機 —　同新 —　滿工廠 —　滿化 —　土木 —　東拓 —　瓦斯 —　日魯 —　日大新 —

雲閣電影院　電話(2)三五五九

今天　十六日　十七日　十八日　十九日　演　古裝武俠激鬪偉大新片　國華公司本年作品　**紅石山**　周曼華　白雲　舒適　北光　傅威廉　主演　加演滿映一三六報

下期　**夜明珠**　偵探新片

調經甘露飲　馬二琴製　婦女病良藥　經脈百病赤白帶下　每瓶一元每打拾貳元　奉天市大南街　春雨堂發行

補眞丸　馬二琴製　虛勞病妙藥　諸虛百損夢遺滑精　每盒六角每打七元二角　奉天市大南街　春雨堂發行

百萬　實驗有效　使用後之效果　淋病證明　與赤白帶症特效藥京城「錢藥房淋藥」（百發百中）　試用一圓半劑四圓一劑八圓一人服用一劑定能痊癒　專賣所奉天江ノ島町八　マムシ蝮藥房　電話二—四五五五

性美膏　一元二元　外用性美劑　防早洩藥　（治早洩病有效效確實）　治陽力減退之人必備回春靈藥

桃夢　二圓二角、三圓　奉天加茂町十六番地　木村商行

出售澡盆　洋磁　澡盆廉價出售有願購買者請至奉天市大西門裡一心街一段九十號接洽可也電話四三五七四

第四次 大連競馬　九月　二十日(土)　二十一日(日)　二十二日(月)　二十三日(祭)　二十六日(金)　二十七日(土)　二十八日(日)　雨天順延　關東州競馬會　電話三、三八八四番

農　本社農書各大書店均有代售　興農書店　奉天　農業進步社

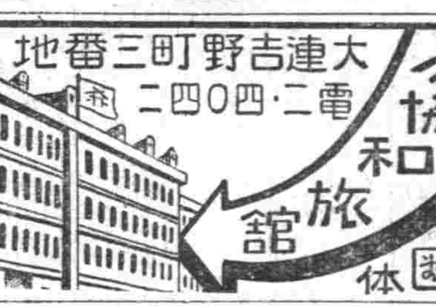

協和旅館　歡迎團體　大連吉野町三番地　電二・四〇四二

大贈送　鼠瘻、擇要說明、患鼠瘡者、救星附來郵票二分即寄不悞　男婦患此症者不可不看　奉天小北關西下窪子令闆胡同門牌四十四號　王廉士

慶祝大典紀念主辦　贈筆大會　只限千枝　過期作廢　一家只此一枝　全滿謹防假冒　寄一張的力量證明　購鋼筆一枝贈

爲答謝全滿各界人士起見凡購新型金筆一枝或特種一支或甲種一支或乙種二支者一例奉贈本廠最新榮譽出品自動鉛筆一枝　日期截止從速　榮譽出品　獨樹一幟　派拉蒙金筆價目　新型派拉蒙金筆每枝十三元　特種派拉蒙金筆每枝七元　甲種派拉蒙金筆每枝五元　乙種派拉蒙金筆每枝三元　外埠函購款請先匯郵費在外　永遠保用　免費修理　奉天市小南門裏東廣市口遠東旅館內　美利時分行　總行天津法租界馬家口

本社廣告事務請通電話二一一八九七

協和藥　預備家庭的福音　造成自体的健康　註冊商標

當治　胃弱、消化不良　頭暈目眩、車船逸暈、酒醉煙毒之有効

當治　時行眼病、沙眼　上火眼、眼珠黏污　爛眼邊兒、花眼　疼眼、血斑眼　乏傷眼、雀矇眼　把乾淨指頭可抹上眼胞邊兒此藥

當治　凍傷、切傷（刀傷）　打傷、刺傷、裂傷　擦傷、火傷、痒疹　可創、凝瘡、咬傷　蟲害、腫瘡、火疱疹　皮破傷、紕擦、傷癰　皮膚炎症、濕疹

總批發處　奉天市大西邊門外路北大街五〇　株式會社　協和製藥公司　電話(2)二三一一二番　本社　日本奈良縣御所町

天光電影院　十七日　十八日　十九日　演　新華公司出品　**王老虎搶親**　童月娟　韓蘭根　主演　購票贈送半價證　下期　**木蘭從軍**　新版

亞洲電影院　演期　自十七日起至廿三日止　七天　優待券末日有効！　華成公司攝製　時代香艷描情超作　**癡情鴛侶**　流線型的電影　摩登化的作風　有愛的赤誠　有悲的表現　童月娟　顧也魯（主演）

天樂有声大戲院　今天新片　演期自十七日起至廿三日止七天　華成公司出品　拍製香艷愛情有聲巨片　**癡情鴛侶**　流線型電影！　摩登化作風！　童月娟　顧也魯　主演　愛與悲的表現！！！　優待券末兩日有效原諒

光明電影院　十七日　十八日　十九日　滿映譯大明星公演　滿洲映畫協會出品　**藝苑情侶**　下期預告　**西廂記**

國際 GEKITO　電話(二)一六一二　南市場　滿映協會首次攝製偵探巨片　新片　**花瓶探案**　公演日期　九月十九日　二十日　二十一日　二十二日　四日間　全部有聲對白偵探驚險恐佈　大偵探：思想敏捷：手腕靈活　惡匪徒：鬼計多端：出沒無常　劉志人　鄭曉君（主演）　滿映ニュース子供滿洲十三報　短期優待券末日有效　下期預告　國際劇團（公演）　電影　黑騎士

國泰　電話(四)三六三三　城內中街　滿映協會首次攝製偵探巨片　新片　**花瓶探案**　公演日期　九月十九日　二十日　二十一日　二十二日　四日間　全部有聲對白偵探驚險恐佈　大偵探：思想敏捷：手腕靈活　惡匪徒：鬼計多端：出沒無常　劉志人　鄭曉君（主演）　滿映ニュース子供滿洲十三報　短期優待券末日有效　下期預告　不日公演　上海新片　千里送京娘

科學雜俎

古泉漫話

古代幣制。自三代始。以迄明清。皆不出貝刀布泉。與鈔法之範圍。夫古泉者可以稽世代。考經濟。鑑國祚。以補史傳之缺。其酷嗜珍藏者。豈玩好而已哉。故前賢多有竭畢生之力。窮搜博採。爭奇鬬勝。各成譜錄之作。有清一代。濃自翁劉包李。近至方張丁陳。諸家收藏。各臻絕境。集古代之大成。實爲數千年來。古金全盛時代。自辛亥鼎革後。青年每倡新學。放棄金石遂致古泉精華。僅殘存於在野人士家。及古錢商手。當局竟不復注意。任諸譜錄珍泉之失散。誠可惜也。考歷代泉譜之外。尚有各朝食貨志。以迄永示大典。歷代通貨班班可考。保存考証。尚非難事。且當閒暇靜坐之時。可作陶情怡性之資。蓋周秦之遠。考之方寸之間。歷代珍寶。弄之几案之上。莫不意趣橫生。夫古泉爲物雖微。各朝文獻之消長。借泉以彰之。歷代古京之久暫。由泉以顯之。此項鑑賞。可爲智者告。難爲流俗言也。晚近多有收集郵票者。其意趣與古泉相同。亦用以陶情怡性。安慰精神。其稀奇罕見者。亦動需千萬金。但郵票之收藏辨認。殊多不便。且無攸久歷史之價格。亦無古色古香雅趣。更非國粹。其中興味。優劣懸殊。近自古泉大詞典出。如揭明燈於暗室。一般乏考古知識。欲收藏古泉而無從下手者。至斯遂豁然貫通。迎刃而解矣。余三年前。見東京博物館。有『天德通寶』古錢。其條上有御書題詞。珍逾拱璧。蓋難得之物也。一九二四年。七月。上海古玩市場。賣與美人落埃斯。古錢一枚。係『重和通寶』。篆字當十大錢。得價三萬七千元。據云。該泉係宋徽宗重和年間鑄。爲古泉中之所罕見焉。（蒼選）

秋墓

（禾香）

秋風掠草葉。說不盡自心底里泛出的悽涼。蕭蕭的悽音。能不回憶起溫馨和愛。逝去的春天。

我獨立在衰草掩遮的土壤。激起了內心的痛傷。我有母親。我有慈愛的母親。她詢過我溫。問過我飽。誰知道慈愛的人變成了這衰萎了的墳塋。

母親。你記不起妳遺留下妳所愛過的小兒。他現在受了人生的冷遇。只可吃他的一碗飯。秋天到了。拿出來破綻的秋衣。望着妳給我補過的布片。

布片猶存。我問給我補過的人兒。

東遊記行詩

（毅）（陶明濬）

▲與增禹上安奉車　十年前時我曾到。觸景能無感慨不。昔見此時更再見。舊遊今日又重遊。要知客倦端宜睡。底事車行不肯休。一片荒原惟淺草。青山數點白雲悠。

出郊百里思悠悠。異境從知新眼開。閃閃電杆掠面過。重重峻嶺過人來。道荒半是牛羊臥。溪淺惟看亂石堆。倦極能無思一醉。車中何處覓尊罍。

變滅雲容豬縣麓。幾多村落青黃纘。樹已斑斑。水無數村莊總傍山。屋熟有時解衣坐。喚詩終日倚窗閑。均齊勞逸等哀樂。莫怪人識老且頑。

人困時時處沉悶。東來刻刻看居儀。禿尖亦似龍無首。奇石壓肩尖。岩。底事低回不敢望。生愁北望少平道。路近東多怪穴。看山亦似鳥窺簾。回頭合汗雨霑。涯洞幾疑蛇入窟。牢愁安得心情豁。煩熱眞難。望山亦似讀書籐。愈覺平庸愈出奇。遠遊九阡任縱頭。不怕風塵侵我顏。入洞幾時纔出洞。厭山底用又看山。人行一徑荒崖下。屋在千尋樹梢間。鑽目危途少寧晷。方知名利疑於閒。

格言

（張嘉鑄）

▲世人用財。貴明義理。加厚於根本。雖千金不爲妄費。浪於無益。即一金爲奢侈。（唐翼修）

▲守財奴。欲節牟牌士之費。其兇猛之態。等於野心政治家之覆國人。（施密司）

世界珍聞

說鳳陽・道鳳陽

記花鼓生活

在某一個時期。鳳陽花鼓——改編爲鳳陽歌。曾像『月亮在那裡』一般地風行一時過。從人們的嘴裡以及無線電裡。不斷地可以聽到『說鳳陽道鳳陽。』的鳳陽歌然而這幾年卻冷落了。假使沒有人提及的話。恐怕誰也記憶不起了那『大戶人家賣田地。小戶人家賣兒郎』的悽涼酸楚之音了。

鳳陽在安徽省會蚌埠之西南五十五華里。民國以前。歷朝在鳳陽設府。民國以後廢府制。纔改爲鳳陽縣。如果有人到過鳳陽。而說『鳳陽是好地方』的話。那簡直是違心之談。現在的鳳陽。可以用『地瘠民貧』四個字來包括一切。關於衣食住。竟可憐得使人不相信貧民們尤其是鳳陽的貧民們。卻已受到重大的威脅了。於是『面有菜色』。在這裡卻盡人皆然。在往年。鳳陽的人們到了饑窮的時候。其實這裡的人民。根本就沒有度過優裕的生活。便帶着小鑼小鼓實行一身『背着花鼓走他鄉』的最後辦法。用『大戶人賣田地。小戶人家賣兒郎』。的悽涼酸楚之音來博個半飽。

自從電影歌曲盛行。人們的耳鼓裡。聽慣了『月亮在那裡』『春到人間淡晚風』……對於『說鳳陽。道鳳陽。』早就不感到興趣。因此想從『說鳳陽。道鳳陽』而博半飽。也就發生了極度的困難。饑寒的驅使。一般貧民們的腦子便不得不活動起來。於是一般賣唱者爲着饑飽着想。都紛紛地自動改變作風。由本調的鳳陽花鼓擴充而兼唱。『泗洲調』『十八摸』『打牙牌』……等等小調。從前曾風行一時家喻戶誦的『說鳳陽道鳳陽』。倒反爲本地人所唾棄而不屑上口了。只是使一般賣唱者所失望的。『十八摸』『打牙牌』……在現在正和鳳陽花鼓一般地早爲時代所淘汰了。雖然在蚌埠在鳳陽滿街可以聽到。『一摸摸到……』和『姐在房中……』可是力竭聲嘶的代價祇能換到一分錢。有時竟可憐的連一分錢也換不到。在這種悽慘的情形之下。賣唱者仍舊是很賣力的沿街唱着尤其是一般頭童齒豁的老婆子。居然也肉麻地獰。

社會小說　如夢令（64）

（儒丐）

第五章

出家當和尚、他自揣是辦不到的、可是念念經、學學佛、也能懺悔罪業、於是六爺把狂縱的豪氣一筆鉤消、因爲知友裡有常上居士林和大廟裡去聽經的、六爺也求人介紹加入了居士林、並出高價請了一龕佛像、供奉在靜室、又託人物色了一掛極其古舊的菩提子的念珠、時刻不離身的搯撚掛着、一出門就纏在左腕上、他覺得這種生活、很有意思、不但聽人講論、能開耳界、心神也覺着很安泰、他此刻別的不求、只求菩薩想他向以往、使他克享大年便於願已足了、玉夫人見他如此近道、也特別安心、此時玉環已是兩個男孩的母親了、夫婦閒談時、玉夫人總免不了一件憾事、始終不知道誰是她的眞正母家、老陳家老黃家、她怎麼想也不像她的母家幼小時的事情、她大部分都遺忘了父母姓字以及家鄉住處、她都記不清了、現在身享富貴、又生下兩個孩兒、自己母家姓什麼都不知道、這太太怎麼當來着、將來也對不起孩子、是個沒有外家的少爺、多末不好聽呵、所以她爲此事、每每傷心落淚、六爺也沒法子辦、因爲她自己都說不出所以然來、在北京一百多萬人口中、究上那裡尋訪她的父母呢、當然是毫無辦法、可是六爺自從在居士林中聽講經論、對於因果之說、頗有悟解、他以爲玉夫人的父母、不是沒名沒姓很找嗎、將來指不定以何因緣、也許與她的父母、重行會面的、所以他只可勸慰着他的愛妻、別着急、有此心願、日後自有機緣來到的、

一日復一日、又過了二年、六爺信佛、並沒有改變、當初一塊同玩的朋友、都說他脾氣變了、又不是老、纔四十多歲、就入了老人班、天天玩菩提子、大家都以爲他和他以往的行事、距離太遠了、有一天居士林提議、想在本年中元、爲慘遭非命的各地老百姓、作個追薦法會、并對於新近逃難來京的一批難民、加以救濟、這樣善舉、當然很容易的就通過了、擬定在西四牌樓廣濟寺中舉辦、

在開會以前、六爺聽見許多關於難民的報告、他覺得很驚心、固然這些難民是新近由豫各地逃來的、可是他忽然想起十數年前他當軍長時的事、就好象這些難民、由十年前便已逃出鄉井、久已失無家可歸

荀子的樂論篇

（士奇）

荀子本處於戰國。戰國乃中國最混亂之時也。當時。政治紊繁。民不聊生。禮樂原爲儒家治國之兩大良策。故荀子於此亂世中極力提倡禮樂。以挽救民於水火也。

禮所用以節制人之情欲。使各安其分。養其欲而不至爲亂。故其禮論曰。『禮起於何也？曰。人生而有欲。欲而不得。則不能無求。求而無度量分界。則不能不爭。爭則亂。亂則窮。先王惡其亂也。故制禮義以分之。』樂所以涵養人之性情。使其性情得正當之發洩處。且藉音樂之陶冶。以感動人之善心。其易變風俗。治國平天下之效果。較禮用途尚大。故曰。『樂行而民鄉矣！』又曰。『樂者。治人之盛者也』其樂論亦曰。『夫樂者樂也。人情之所必不免也。故人不能無樂。樂則必發於聲音。形於動靜。而人之道。聲音。動靜。性術之變。盡是矣。故人不能不樂。樂則不能無形。形而不爲道。則不能無亂先王惡其亂也。故制雅頌之聲以道之』荀子倡樂非爲不對也惟其末流

近年發現的「紅蓮寺」遺址的素描

從影星胡蝶。拍了『火燒紅蓮寺』影片以後。這『紅蓮寺』三字。已印入人的腦海。現在容我說說他的所在。紅蓮寺遺址。是在江蘇省宜興縣。離城約有四十餘里。有一個『善卷洞』。沿途山徑崎嶇。極爲荒僻。離張堵約八里。從前因爲時局不靖。向爲匪類盤踞。到六年前纔被邑人發現。由鄉紳集資。加以人工修整附近的人方纔敢去遊覽。到第二年宜長公路開通（宜興至長興）這個名勝地。纔漸爲人注意。善卷洞在一座小山坡裡共分三層。洞口有大瀑布因此遊人都把水洞視爲畏途。不敢輕易探尋。穿過水洞。就是一塊山環抱的平原。週圍廣可數百畝。那正是久已馳名的紅蓮寺遺址。因爲當年一把烈火。現在只剩了些殘缺不全的陶牆。廟的形跡已經是無法辨別。不過根據那座陶牆的範圍。也就可以知道當年紅蓮寺規模的偉大。據說善卷洞就是班惡和尚爲非作反的大窟後來又常被匪人利用。入洞須循石級而下。到洞中層。深可數丈。最下層是水洞。上層爲晴洞。中洞因爲入口關係。前半部光線明亮。將像一所大廳正中有石刻佛像。四壁怪石崢嶸。形狀如猛獅如巨象。石乳順着山隙流出。成爲大小不同的白柱。瀑布灌注到一個水池以後。就分別循環着洞裏的泉道奔向水洞流入洞外的溪澗。所以洞內有山有水。玲瓏剔透。體秀異常。後半部光線黑暗。都是羊腸小道叫人不敢舉步。紅蓮寺的莊嚴建築。早已渺無可尋了。現在足以供人憑弔的。只有陶牆外邊的一座小方石亭。中間立着一塊石碑。上面鐫有『碧鮮庵』三個大字。碑陰則有『紅蓮寺遺址』字樣。字跡剝蝕可辨。亭前溪水一泓。悖是水洞出口處。山勢陡立。險峻萬狀。無怪當年有許多奇事了。（青）

加州的巨木

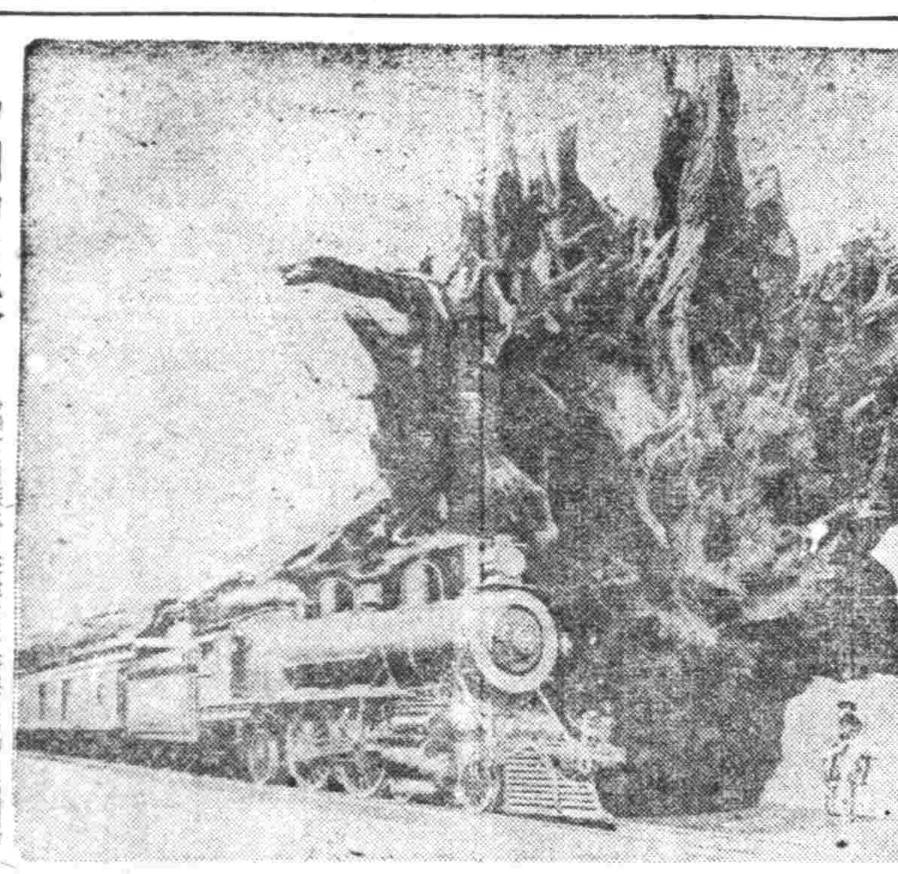

我們說到滿洲森林。在世界上是最有名的。滿洲語所說的『窩集』。便是『大樹海』的意思。滿幾千里的大樹海。當然有未被我們發見的上可挨天的千年大樹幹。那只有期待林野的調查了。在美國加利佛尼亞州。十餘年前。曾有被風吹倒的一株巨樹。他的高度比一列十二輛的火車還長。他的根部。有火車機關車的三倍。據傳。是世界第一巨木。英國人從古書裡考察。知他是加州年齡最古的老樹。實是倒了的樹。與火車的比較。右邊有一名騎馬的武士。他與樹比。可算小而又小了。

本間和卿先生原著　瘍科秘錄　94

客亭譯。

水頹（頹）

（大陰莖。腸頹）

頹疝出於素問。凡陰囊腫大病之總名。水頹亦其中之一證。瘀水聚於陰囊之內。積日累月。因而漸大。如瓜如瓢。有全囊腫大。亦有偏囊腫大者。雖無大害。而起居步行不便。陰莖藏於囊中。小便不能自由。甚至其大如斗。褲襠無餘隙。囊皮富質堅硬頑痺。難以任其重墜。有用袋將囊兜起。引帶於頸而掛置之者。有稱爲母多足者。一足或兩足腫。色不變。痛痒俱無。步行亦無格外妨礙。施以鍼灸藥餌無寸效。有一生不愈者。是與水頹同因。香川太仲已有此說。可謂卓見。陰莖腫大如瓜。（包莖者多患之）不痛不痒。色亦不變。但爲身驅而堅硬頑痺。在春林軒名爲大陰莖。是與水頹同病。先年有大陰莖長尺許者。出現於觀物場。腸頹亦頹疝之一證。金匱謂之陰狐疝。用蜘蛛散治之。後此方書。單稱狐疝。雖相傳爲疝。實則非疝。千金方已注意及此。定其名曰腸頹荷蘭則稱爲『ブレウク』。尤能詳其病因。卅醫單認爲疝。妄用鍼灸藥餌。殊堪捧腹。原來睾丸乃由腹中之筋出而維繫。惟筋出必由孔孔過大則腸即順勢而下。墮入陰囊。一墮即成癖而腸頹以成。小兒之夜啼。及百日欬努力時。必成腸頹當初出時。痛引小腹不可忍。經過幾日。則孔成爲熟路。故無特別不堪。但是已成障礙。雖以步行遠方。腸頹之輕者雖不常出。但向遠方步行。或負擔重物則必出。當令患者仰臥。取推囊入腹之勢。以揉陰囊。則即能作聲而入。腸頹又不限於陰頹。亦有向腿夾縫出者。若難入時。則必焮熱腫痛。遂潰膿。有糞汁從瘡口而出。此則較爲沉重矣。一兒童大聲呼人。腿夾縫驟然突起。大如雞卵。痛不可觸近。招集醫者兩三輩。以爲是急發之肺瘍。狐疑不能決。予診之爲腸頹。故強爲揉入。一經揉入。恢復如常矣。婦人之陰門。有所謂下茄子者。壽世保元稱爲茄病。大如茄子。紫色亦與茄子相彷彿。是亦與腸頹同病。發於難產努力以後。仰臥時自入腹中。於房事等絕無妨礙。

素食的所聞

前日君陶所寫『談素食』一文。說有錢的吃素。未必誠心。並且素菜做的又好又有味。吃了也是很香的。說的對。不敢決定。就是現在我也有一個疑惑。就是信佛的人。他們不吃肉。意思是不殺生。求解脫。但有些人天天以鷄蛋代肉。大乎其吃。說鷄蛋不是肉。也不殺生。吃鷄蛋原是吃素。不知道是出於何項經典。本來佛在病時。喝了人乳。還受攻擊。何況是鳥類的卵呢。可不知信佛的人有何見解了。（醉松）

聖都拉薩・特有的風俗（上）

拉薩是西藏的聖都。『拉薩』一語。就是藏語『神聖土地』的意思。是亦今一千三百年前吐番的古都。這裡有四五萬人口。是中央亞細亞一帶

西藏遊丐記

佛教國最崇拜的地方。達賴喇嘛的王宮就是政府。建築在赤山的上面。稱達賴爲活佛。一年四季。永有人來參謁。但正因爲四方富戶來的多。乞丐也聚的多。並且乞丐成了專業。專業也一代代遺傳。自然有些乞丐是那般失去一腿。類似工人。不能得每日之食。所以行乞的但這種乞丐。只是少數。乞丐在西藏。既是無處不有。在城中當可看見們。尤其在拉薩令眼者觸指這個聖城。是婦女乞丐所佔有的地方。

▲詛咒與賜予祝福　當你在拉薩。你不能不理會乞丐。雖然他們成羣的來。每一次你必把錢與他們。因爲如此做了。在一季不受他們的麻煩。下一次警告。使他們離開。但他們承認他們爲法律的。因他們必要給你一次錢。設你想違去你的義務。必被咒詛。而居住人皆怕乞丐咒詛。

▲行乞僧幸福的心　行乞的僧人。自然是站在一個不同的立場上。他們的生命。是專供給於宗教的。不僅爲他自己精神上的增進。也是爲全人類及全獸類鳥類及魚等等謀幸福因爲他們都是『有心的』。是以有時得成佛果。像他們如此爲大家服務。大家都以爲可得佈施。這些僧——或尼——攜杖及乞碗。由一村至一村一門至一門。特別是秋季。那時是行乞僧尼最好的一季。

▲慈悲的大麥麵餅　而悲在西藏雖然很多乞丐但據普通傳說。在最初並不如此。在西藏常見一種厚牆圍的低屋。乃死者後裔及繼續人爲紀念先人而建的。或者是那些爲自己精神上的增進者而建。其中放喇嘛諭定之供獻。即泥模之像。聖書及其他宗教物品。但是有些建築。從前常置大麥麵餅等於其上。以便鳥食。傳說從前西藏是如此富饒。沒有乞丐。無人肯受佈施。因此人民常餵鳥。以爲其慈善之施行。

▲流行不同的敬禮　乞丐式稱呼人的形式。甚爲特別。流行於世界各不同國家敬禮的形式。分別至大。那是自然的。但甚少出乎平常者。而西藏下等階級用以對其社會上高貴者的敬禮。則變化甚大。農夫牧人或工人。將伸舌出來。當稱呼——或被稱呼——一紳士時。又以兩大指舉起。以增加其崇敬。如此就表示其所稱呼之人爲第一等。及希望給他與其等級相同的禮物。

▲聖潔的達賴宮殿　香客所到之地。乞丐也常到。在西藏地方。凡有一個聖潔的建築物。必繞以聖潔的道路。拉薩是一個聖城。所以也有三條聖路。一曰『內圈』。繞寺中之廟院。一曰『中圈』繞全寺院之路。一曰『公園圈』約四哩長。不只將拉薩城包入。並將一哩以外的兩個低山包入。這山之上。有座一爲達賴喇嘛之宮。名爲波特那。另一爲藥寺。最大的圈。自然應名爲『外圈』。以便與內圈及中圈相對照。但『外面』一字。是一個不好的徵兆。用以稱外面的人。即非佛教徒及海外來的不信教的人。這字之意。幾與外國鬼同。是以不能用以稱繞聖城之聖路。故名爲公園圈。此路經過幾個公園及繞城之短林。這些樹木。大大增加了城市生活的快樂。特別在夏季時。柳與白楊皆生葉。空氣溫和。風亦合度。挾塵沙的風暴。不致如多季之狂。那時呼人出戶外立得回圈。因那些城市居民。有些是習於露天的生活。

火車之春

……吉田絃二郎……（弘毅譯）

火車鑽過逢坂山的隧道。陡然朝日的光輝映射到窗豪的窗櫺來了。山科近旁的山谷村落皆籠罩在白雪之下。我在雪中尋探着勸修寺。醍醐寺。似的影。雪粒像只是隱隱包圍着竹林。封閉了小溪的河流。通過大津沿琵琶湖步入近江的平原粉雪也漸漸澌判了道路也沒有了。

在食堂就寬着雜煮。

滿團的元旦太陽直挺地在枯柳上輝耀。元旦之朝晨出明鮮的國旗彷似象徵了日本之元旦日。

在雪之彼方隱隱地看見了彥根城的天主閣。是無言的威嚴。典雅。莊重簡素。清楚的日本城。春之日光在古城的白色壁上暉躍着。旅人只是讚嘆山上的名城。

過了米原不久火車到着美濃的山路了。森林在深雪之中掩藏着山中的人家。看見了鐘樓鳥居國旗在雪中拖曳。子孩們眺望着火車塌舉兩手叫喊。歸嚴樂口無窮似的食堂中人們的面龐。逢遇彼等的點景而放光。宛如剝核桃的哄笑。委實是日本之春啊。

東風也歸我所有。西風也歸我所有。山嶺也歸我所有。比地平線還廣闊元旦日朝晨的天空。

幽微的火車響聲挾着雪花中的村莊約！都市約！孩子們約！都歸我所有！祖國！祖國！

實在是於元旦日看見了燦爛的祖國。湧出了如此之感激。

火車載着飲醉屠蘇酒的旅人向東駛進去了。

鱷魚談

婆羅洲的近海地方。多紅樹與濕地。叢窪中出產鱷魚。它們藉了密樹爲保障。逐漸滋生繁殖。至今該地已成爲世界上最兇惡的鱷魚出產地了。有幾條捉住的鱷魚。身長達三十三呎。它們不聲不響的伏在河中。身體差不多全在水裏。對於沒有防備的游泳者。眞是極大的敵害。它們的牙可以長到四吋。它們尾部的力量極大。一擊可以致人畜的死命土人捕捉鱷魚的時候。用一塊肉插在一根兩端尖銳的棒上。將這棒繫在一條十呎左右和很堅韌的纖維質上。然後接連一根四十呎或五十呎的籐條上。就將這餌懸在河中。鱷魚吞了之後。那堅棒很堅牢的鑽在它的胃中。它潛伏的地點。可從浮在水面上的籐條找出來。土人於是荷了棒到岸邊把籐條拖起。用纖維質去繫木棒。因爲它們可以從鱷魚的齒隙中穿過。而不容易咬斷的原故。只有一種小鳥是鱷魚的朋友。因爲它們時常去吃寄生在鱷魚身上的小蟲。有時鱷魚睡着了。它們竟去享受它牙齒中間殘留着的食物。鱷魚雖然兇猛。却有寄食在他身上的。可見畢竟還是拙笨呢。（欣）

理與福

▲在幸福之外。並無幸福在眞理之外。並無眞理。有幸福。若還不知享受。而竟以爲不是幸福。登時就必發生煩惱。有眞理。若還不知遵守。而竟以爲不是眞理。立刻就必發生紛擾。歐美人的苦惱。只是起於圖謀幸福之外的幸福他們的紛擾。只是起於追求眞理之外眞理。（宜）

無線電

九月十九日（星期五）

六、〇〇（新京）國歌建國體操
七、〇一（新京）清晨音樂　一、吹奏樂　二、管絃樂
九、三〇（齊齊哈爾）科學講話地球的解剖齊齊哈爾市立第三國民高等學校教諭蔣德邦
一〇、〇〇（哈爾濱）修養講座楞嚴經趙鈞石
一〇、三〇（奉天）趣味講演滿洲民謠談郝慶柏

午後

一一、二〇（新奉）新聞
〇、三〇（大連）京韻大鼓長板坡王榮霞
一、〇〇（哈爾濱）舊劇宇宙鋒哈爾濱怡情舊劇研究部
四、〇〇（新奉）新聞
四、二〇（新京）唱片
六、〇〇（新京）兒童時間吹奏樂進行偉大軍隊外六曲新京滿鐵吹奏樂團指揮加藤鐵之助
七、三〇（新京）輕音樂滿洲讚歌新京放送樂團編曲指揮東松二郎
七、五〇（奉天）相聲戲迷約方白銀耳李永春
八、一〇（哈爾濱）放送小說『夢』哈爾濱放送文藝部作者老翼指導石夫
八、四九（新京）滿意國際放送國內介紹
八、五〇（新京）獨唱與合唱滿洲通俗歌曲集獨唱者張靜路正霖合唱團休新京放送合唱團
九、三〇（新京）水滸拾遺
一〇、〇〇（新京）新聞氣象
一〇、二〇（新京）國民時間滿洲國防婦人會會長徐芷卿
一〇、三〇（哈爾濱）廣東音樂一、魚水和諧外五曲哈爾濱放送樂團指揮滕耀禮

奉天市象棋比賽大會

※本報主辦※

（紅）張玉珊　（藍）李崇祥　對局（紅先）

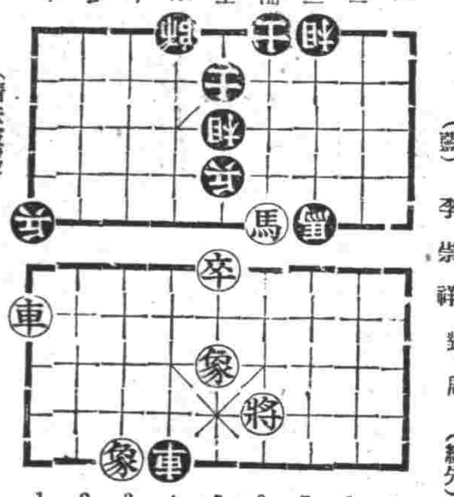

（着法披露）

車四退五、馬四退三、馬七進八、車九平四、
馬八進七、車四退一、兵一進一、車四平三、
兵一平二、相五進三、車四進四、將四退一、
車四進一、將四進一、車四平三、馬三退五、

感謝眼科神藥

敝人素患眼疾時患時癒每逢公務忙碌頭火上升雲翳蒙目視物不見痛苦難堪兼經潮台皆未效見經友人介紹德家藥店有祖傳保目全睛丸及造明精藥水遂去購服兩盒上一藥水兩相夾攻火自退矣眼疾稍清視物得見復由郵局代買參盒吃完之後更見功效我的眼疾由此完全好了永未再犯因此想起來此藥眞靈有起死回生之效力名不虛傳敝人無可爲報只可寄信登報感謝略名傳聲敬請近安

新京特別市大馬路二五號　于德順拜啓

敝人王文奎以經商營業每日司賬寫字較多以致費眼力初不注意後來頗苦始覺難治夜不安眠視物不眞遂愁加火火愈大而眼疾愈甚大有不能治之現象我以爲非瞎了不可但人不該死都有救星適有表弟金發祥來舍談及敝人眼疾德家藥店有祖傳靈藥當能治此症遂不惜金錢購買半打兩瓶藥水服完稍見清晰復用半打較前更好連服連癒不到兩月我的眼疾完全好了雖然是金先生介紹之功亦是德家藥店藥力之所致也我的眼疾亦好備小照登報感謝以表微衷敬請公綏

奉天市大南街五段九七番號　王文奎鞠躬

敝人住在興京服務銀行公務太忙偶患目疾遂往奉天市商醫尋藥始得見德家藥店有保目全睛丸及造明精藥水服用四盒果然見效回京帶數盒吃完病格已除誠如常我想此藥眞靈名不虛傳有益於人有利於社會備照像片藉報鳴謝並問財安

興京縣永凌街三六二番地　李貴庭謹上

學生王洪陞在校讀書不幸鬧眼疾有旬日尋方問藥全未見效眼雖困苦花錢需欵一言難盡幸有友人勸我上德家藥店專門眼科去購保目全睛丸及藥水前後共吃五盒藥之數而我眼疾雲翳退淨從此日後大見全癒我的心中由苦海變樂士眞正不幸而又太幸公德被我我心中難忘登報略表謝忱敬請財安

蓋平縣江家房子村高家屯一二一號住　王洪陞拜懇

鬧眼疾不一惟獨痧眼不好治我從小讀書就鬧痧眼藥舖醫院都治遍也未治好嗣後有人介紹奉天市德家藥店服了幾瓶藥水不到三個月我的痧眼竟成好眼全是德家藥店藥力之所賜也今大恩示我無以爲報只備小照登報鳴謝以表敬忱

奉天市渾河區御花街滿飛滿人育成社十區四號　盧潤堂免冠

金藥　保目全睛丸　每一盒六圓　造明精藥水　每一瓶一元五角

總售處　奉天市小北城門外白塔寺東　德家藥店

治癒腎病腦筋衰弱

敝人徐德祿現年二十五歲在未結婚時身體素弱自十九歲結婚以後更屬弱亦患腦筋衰弱腎虧並且又滑精面黃肌瘦飲食不味腰腿痠痛終夜失眠……[illegible]

徐德祿謹啓

雀斑　刺酒　特效藥

[illegible]

玉德堂藥店

好梅親片　塩野牌

時疫之流行 以秋季更爲烈也 傳染之盛勢如豺似虎 所謂痢疾也者 每乘人之不愼 乃大肆猖獗 致起發熱・吐瀉及粘血便等諸症 這種時疫 應該於早期內施以適當療法 否則治療將極困難 或甚至有生命之虞

『好梅親』片 問世未幾時 即已馳名全球 爲臨床醫界繁用之至葯 對於『阿買巴』赤痢之功效 超於一切治痢劑 無論急性・慢性一經服用 無不奏效如神 服法簡單 且亮無任何危險發生

【專治】『阿買巴』赤痢 傳染性紅白痢 腸內腐敗發酵 各種傳染性並寄生性腸病 腸窒扶斯永續排菌症等

【包裝】二〇片　一〇〇片

製造發賣元　塩野義商店　大阪市東區道修町三丁目

滿洲發賣處　塩野義藥品株式會社　奉天敷島區協和街三段四號

HOMETIN　效果超過一切治痢劑

紅・白・疫痢

阿買巴赤痢

特效藥

因爲你

王希曾

(一)鴉片呀！
你的味兒怎麼那樣香、你的誘力怎麼那樣强、
我看見你、
心亦麻、腿亦軟、四肢無力、眼淚向下流、
若不嘆了你、今宵命難保、
說白、眞香、摸摸口袋、一文也沒有、癮的我難受！
說白、老爺們！太太呀！幫幫吧！
唉！喊破了嗓子無人理、鴉片呀！還不是因爲你？

(二)鴉片呀！
你的味兒雖然那樣香、你的心兒我可不知詳、
我爲了你、
親不親、友不友、家產敗盡、祇落我一人、
若不因爲你、今夕何至此
說白、可！回想以往、幸福與受苦、讓我淚點落！
說白、先生們！老爺呀！救救吧！
唉！喊破了嗓子無人理、鴉片呀！還不是因爲你？

禁煙特刊

呂榮寰題

禁煙拒毒不容稍緩

記者

勿信流言、牟利者宜自覺

目前滿洲最嚴重的禍害、却爲鴉片煙禍、既可以亡國、又可以滅種、國亡而種滅、這是永久被天然淘汰的民族、絕無復興的希望、我四千萬國民、對於鴉片煙的禍害、應當有什麼感想、有什麼危懼、持什麼態度、拘什麼決心、來解除這個無與倫比的煙禍呢、我們可以說、洪水猛獸沒有煙禍的兇烈、天災人害沒有煙禍的慘酷、飛機大砲沒有煙禍的重大、疫病流行沒有煙禍的普偏、土匪害國沒有煙禍的深遠、我們試想、歷史上有什麼患害比煙禍大而且久呢、人們的生命、不知道他給毒死多少、戕滅多少、政治方面不知他給擾亂多少、社會方面不知他給造孽多少、經濟方面不知他給消耗多少、推而至於世道人心文化禮教、不知他給破壞多少、嗟『鴉片』你眞是人間的毒藥、世界的禍水、盡人間慘毒的文字、不足以形容你的罪惡、我滿洲自建國以來、政府當局、即以禁煙拒毒爲第一要義、數年以來成效卓著、雖已成癮者未完全肅清、而新癮者未有發生、實可爲禁煙史上一大成功事實俱在、無待贅言、而禁煙當局宣傳教化、不遺餘力、取締緝私、益發加强、根據十年斷國策、勇往邁進、掃出煙禍、指日可期、乃近日以來、流言四起、不謂斷禁不能澈底、即云、小賣又將私營、追源溯本、不外喪心病狂、孤廉鮮恥之徒、愁心復萌、乘機而起、只圖一己發不義之財、而置四千萬國民生命財產於不顧、唉、此種劣根性之惡徒誠狗彘之不若也、試想在此世界大戰方酣危機四伏之時、倘不澈底消滅鴉片禍患、尙能保存國家、延續民族嗎、這是何等危險的事啊。

癮者們、和喪心病狂而欲假鴉片牟利的惡徒、你們是不是還有良心、是不是還有血性、是不是還有廉恥、是不是還願保存國家的命脈、延續民族的生機、是不是還欲爲你們自己的兒孫留一線出路、假如你們還有良心還有血性的時候、抽者就應馬上不抽、牟利者就應該馬上停止你們的惡行、那麼大家共同的大澈大悟、下最大的決心、鼓最大的勇氣、用最嚴厲的手段、大刀濶斧雷厲風行的禁絕這嚴重的煙禍、這才是我們國民應有的一種職責、這才是我們强國富家的急要任務

窮愁

郝德蘊

窮愁煙客逼豪華、百計逢迎笑恐差、漫道奴顏膝婢態、當年亦是富饒家、
有癮無錢日日難、孤燈對坐淚潸潸、斜倚匡床空嘆嘆、那得陳灰解飢饞、
典完衣飾賣庄田、猶蓄私錢買大煙、妻泣兒號全不管、一槍在手樂陶然、
煙灰倒盡空爲難、幸遇豪華救苦寒、莫道觀音能濟厄、斗黏一站是金丹。

禁煙歌謠

吳姝元

衆位落坐、不要着忙、聽我細說、鴉片它的禍殃、花兒美、葉兒長、製成煙土、探其果漿、英印度、是它故鄉、可恨英人、黷存好心腸、嫉我物產美、妬我人才良、成批大槼、運入清國國疆、林則徐、甚憂傷、一場大火燒淨光、英兵入、勢猖狂、割地、賠欵、五國通商、從今後、無處不家鄉、別事却不怨、只恨國民太不自强、上官高吏不用提、黎民百姓也來嘗、一盞燈、一桿槍、脚踏炕沿、頭頂着牆、噴雲霧、吐異香、本來是鴆毒、人人當膏粱、家事國事全不顧、終朝輾轉黑籍床、天頭久、日子長、毒氣成癮、病入膏肓、錢花盡、事業荒、父亡子去、妻下堂、身枯瘦、面色黃、肩無力荷鋤、手無力提筐、戚友不過問、銀錢無處商量、住無屋、食無糧、大街小巷、日榜徨、更有無恥者、竟入嗎啡場、抽白面、扎藥漿、氣味腥臭、滿身傷、平日到好過、嚴冬最難防、雪花飄、朔風狂、半片蘆袋、怎遮凉饑、寒全受盡、難免一命嗚呼一命見閻王、試看黑籍客、到後來、那個不家敗身亡、我國立、斷禁倡、禁煙局、把此職務担當、十年大計劃、現在正施行、戒煙所內、指導良方、癮君子、莫荒唐、立志戒除恢復健康

鐘聲與語聲

徐鳳羽

天空閃鑠着疏落底小星、居室內只關出一盞小燈、芙蓉榻上臥着一人似在聽鐘、嘴裡噴出的 宛如大蟲

×　×　×

儘底隙處剎進一絲地風、將要吹熄這榻上的燈、因爲它誤盡了無數的蒼生、這人睜開那惺忪而無力地眼睛、

×　×　×

不知那裡遠遠高響着警懶地鐘、窗外却現出人之呼聲、這人却翻靜着這僅有的幽靈、仔細地聽這警鐘和語聲、

×　×　×

人們一落到吸煙的無底的深淵、就知道這苦海是無際無邊、脫離苦海必忌煙、忌煙志堅光明必能在眼前、

×　×　×

語聲驚醒了他幾年的夢、拼棄了煙槍和摔壞了害人的小燈、只剩去了此微小的火亮、不久的將來就能出現一個大光明、

×　×　×

遠處仍然高響着鏗鏘的鐘、窗外却遠離了語聲、他靜靜的期待着光明、光明之後、他要告訴別人這語聲、

戒煙象聲

劉宗式

一、主旨　藉滑稽詼諧之俚詞、說學逗唱之趣話、表出大煙之厲害、驚醒世人、及早戒除鴉片、俾成爲健康之國民、報効國家、
一、人物　梁國民(甲)、岳學好(乙)二人、
一、地址　茶社或劇場、及無線電台、
一、時間　十分鐘、
一、表演內容

(甲)(催乙快點上場…)
(乙)(作怒狀)上場就上場、(怒目視甲)倒着什麼急(右手大指小指伸起中間三指拳回、示甲)這事曬有辦、上場、成麼、
(甲)(看乙手)啊…你那是集市上拉袖頭要價錢的「六」、
(乙)哼……不對…
(甲)若是不對、我就不明白了、
(乙)難爲你久串江湖連這個也不明白……呸！……還要說象聲！
(甲)對不起……油渣翻白……矩煉……眞不明白！
(乙)你拜我爲師、我告訴你！
(甲)你若告訴我、我就拜你爲師、
(乙)咳！……這是十一號
(甲)十一號、幹什麼？
(乙)咳！眞渾蛋！這是十字下加一、念什麼？
(甲)那念土！
(乙)不錯、……
(甲)土字有什麼意思？是黃土、黑土、白土、紅土那一種土呢？
(乙)我這土、不是你所說的那些、黃啦、黑啦、白啦、紅啦的土、乃是煙土
(甲)煙土、幹麼？
(乙)抽啊！方才、還手一比量、一則是表明大煙土、二則也表明抽大煙的樣子剛才你催我上場、把我這事給就誤了！

(未完)

禁煙歌

徐延年

神州萬古好山河、罌花侵入海揚波、惡英作俑爲禍首、傾家蕩產傷天和、煙毒瀰漫揮凶燄、不知遏止使滋蔓、爲政如此昬昬昬、坐使蒸民瀆塗炭、滿洲建國王道開、仁義主義大上來、伐罪弔民禁毒物、乾坤一染絕塵埃、輝煌旭日出東海、滿洲首先蒙光彩、掃除煙毒六合明、千古萬民倒懸解、禁煙設局斷禁施、國計民生實賴之、四千萬民齊努力、雪去文祖百年恥、禁煙官吏盡職守、癮者斷癮煙癮走、告告國民起直追、興亡之責匹夫有、君不見吸煙之人產業空、拋妻離子散西東、百年多少煙霞客、誰不因此喪其生、又不見有癮不忌苦戀棧、但知過癮甘微賤、九死一生無可逃、沉淪苦海危如線、我唱此歌聲錚錚、但願癮者能更生、暖暖遍野煙鬼歎、化作鈞天太和聲、

禁煙歌曲

茀純

一

好兄弟好諸父、鴉片之毒當戒除、青年人切莫入、努力前途謀幸福、豈可被毒所束縛、認淸東亞文明路、德業健修居樂土、

二

好姑妹好姊姊、鴉片流毒長苦懷、巾幗中當自惜、噴雲吐霧終非計、養成大病誰能醫、請到康生院裡中、早下決心把他忌

三

好父老好弟兄、鴉片之害實不輕、年邁人當猛醒、切莫因此誤一生、王道家豈能容、及早回頭必有成、

四

好父老好姑妹、煙魔最易爲人累、大丈夫莫沈醉、政府禁煙重人類、免得沈淪長

春去也「話劇」(續)

韓母、啊、(狂喜)健生回國當科長？
感謝老天爺！我的孩子終于健全歸來了我三年來的希望終于實現了(興奮的自語的)
麗雲、媽媽！「二哥」一定成個很强壯的大漢了、
韓母、曉芙！你快點到菜行去、買幾斤鯉魚來、健生你二弟愛吃你作的鯉魚、現在不是春天了嗎？松花江鯉魚早該上市了、雲兒、你快點把你二哥的書房整理、理和他三年前在家時一樣、他底性情是愛舊的、然後你再把他底被褥曬曬！
曉芙、麗雲(同時地)是、媽媽！我們照你的吩咐去作、
聲音、雜亂的步音、拍！拍！拍！韓村長在家嗎？
曉芙、媽媽！不好(恐怕的耳語)恐怕你大兒子在外面惹甚麼事情啦、今早他說他心焦(輕微地)
韓母、麗雲、麗雲、你由內房走過去叫你大哥透透！(輕微地)
聲音甲、拍！拍！拍！怎麼人都不在家嗎？
聲音乙、村上人說他昨天回來了、進！
警察、老太太韓勵生是你甚麼人？
韓母、韓、韓勵生是我的大兒子、他作甚麼壞事啦？(顫抖地)
警察、他被村上人告了、佔用官欵私買煙土、一味肥己把所有配給農民日用的東西、都用高價賣出、哼！老太太你還裝糊塗呢、(嘲)那個女人是誰？
韓母、他是……勵生的媳婦、啊、啊！勵生！我底孩子他會作出這樣的事情來！(焦疑地)
曉芙、勵生他！他敢佔用官欵？(惶恐的)
警察、他才會作出這樣事呢！抽大煙賭牌九、村裡一共告他十二條罪狀、單是官欵就有一萬好幾、你當太太的未免太放棄對丈夫的責任了！
韓母、一萬好幾？他把這筆欵子都銷耗在那兒啦？(疑怕地)
警察、有那幹槍還怕銷耗不盡嗎？我們先搜搜他的家、
警察乙、對先搜搜看！
聲音、傢俱的磨擦聲、
韓母、老爺老爺勵生並沒有拿家裡一半點東西來！(哀懇地)
警察、警長、你看這不是煙土嗎？
警長、繼續搜！
一聲音如前一
警察、好！不用再翻啦！我們先回署、老太太你告訴韓勵生事情犯了、反正躲端午是躲不開端六的、
警察、對了！老太太聽着沒有！警長的意思是說韓勵生回來時趕快叫他到署自首跑和尚是跑不掉寺院的、
聲音(警長！警長！韓勵生抓住了在這裡！聲音漸近)
警長、把他帶來、問問他有沒有甚麼話對人家說
韓母、孩子你怎能作出這樣大胆的事情來、啊！啊！你太糊塗啦！
曉芙、勵生勵生！難道你不知道法律！你竟作出這樣的事情來？
警長、韓勵生！你看你母親你底太太多麼可憐！虧得你還住過大學之知法犯法怎能擔起作人的責任！
韓母、警長老爺！請你先放開我的孩子！錢由我拿！(哀乞的)
警長、老太太這是國法、不是我們個人的事情韓勵生、你快點、對家裡人有什麼說的沒有？
勵生、媽媽、一切都成爲過去的了、(沉痛地)過去我拒絕了麗雲的忠告、曉芙的苦勸、健生二弟離家去國時的話、『人生應當在正當的道上走、不然人世是不會容許你的』這句話我才明白、晚了完了、我怎能作人的子弟？作人的兄長、作人丈夫呢？(擺)毀了自己的靈魂葬送了自己的青春在煙霞裡(沉痛地)曉芙！我對不起你、你空空陪我過了十年苦悶的日子、我沒有給過妳作丈夫應盡的安慰、我有時甚至屬你不了解我、這時我明白了你說的青春的時光是值得珍惜的話、是有意義的、媽媽！曉芙！我去了！願你們忘掉我、不要再爲我想辦法、我願把未來的日子葬送在監獄裡、贖我不可懺悔的罪過！媽媽！曉芙！我去了！
警長、好啦！韓勵生你大概沒甚麼可說的了罷？
聲音、跑進的脚步聲
麗雲、大哥！大哥！你！你怎的啦、
勵生、麗雲！你哥哥作了一件不容悔改的錯事麗雲！你還年青、願你同健生好好作人！記着天作孽猶可違、自作孽不可活！
麗雲、大哥你還有青春、你忍耐些、健生二哥回來會有辦法的
勵生、麗雲！不用了我願有臉再看健生健生三年造成一個結實的漢子、我三年養成一身嗜好！麗雲！我的青春已經失去了！麗雲！麗雲！……(哀悔的)
警長、走！走！
聲音、勵生！勵生！(漸低下來)
聲音、距前約一分鐘、門聲
曉芙、誰？請進來
買房客、太太！這是韓村長的公館嗎？
曉芙、是的！先生有什麼事情？
買房客、太太、韓村長已經把這所房子押給我了、我是春生公司的經理、韓村長把這所房子產壓金兩萬五千塊錢、明天到期我來通知您、好！再見！
聲音、走去的聲音、
韓母、先生！先生！
麗雲、媽媽！你怎的啦？你醒醒！
韓母、我！我看看我住！住過三十年的屋子、孩子你別—別打攪我！讓我好好看看！我們明天就要離開這裡的！
聲音、昏倒的聲音
曉芙、啊、啊！媽媽！媽媽！(驚慌)
麗雲、媽媽！媽……

(終)

治愈婦人病

敝內人年未結婚時即患月經不準或延前、或落後月經來時或多或少經色紫紅小腹脹痛腰腸甚大四肢痠痛各處診療醫守無犯自結婚後諸病比前更重月經三四月不見或一月見數次、每逢月經來時腹痛、氣擁腸鳴、嘔吐酸水、及白床、飲食難進、腹痛如絞、腰痛如折、有時麻木、有時發燒、終夜不眠頭迷眼黑氣喘心跳面黃肌瘦結婚多年未生育各處醫治服湯各藥花錢很多病未見效日夜呻吟痛苦難言敝人于焦慮之際經利源油房陳經理介紹玉德堂有婦科良藥『調經育生丸』專治婦女一切病症最有特效敝當即購買該項丸藥三盒內人服後一切病症逐漸全愈面色紅潤體質健壯月經準確復得一小孩敝感激之餘無以爲酬謹將病癒後照片等登諸報端聊申謝忱並介紹婦女患病多年屢治無效及久不生育者速即購服此藥定能愈病生子『調經育生丸』大盒四十付六元五角小盒廿付四元外埠患病者滙欵購藥去信即可玉德堂藥店在奉天北市場登瀛泉東鄰路北樓房便是胡同支店在奉天大南關大什街南利長胡同
謝啓人奉天大和區東泰街段實華新洗染廠經理

治愈痔瘡淋病

梁治平謹啟

敝人患痔瘡多年初起肛門痛痒時常便血嗣後長出痔痕痛疼甚劇痔痕潰破內長管子流膿流水腥臭難聞各處診治均未治愈幸經友人勸服『滅痔丸』三盒即將痔漏治愈敝友永奎患淋病甚重初起尿道破爛淋漓膿水每逢小便痛如針刺服藥打針未見功効嗣後又起破傷管子也腫亦在玉德堂購服滌淋丹一打服後破傷即愈繼續服藥淋病管子完全治愈永未復犯復又介紹同病友人購服此二種藥亦均得治愈敝感激之餘特此登報鳴謝外埠同病者滙欵購藥去信玉德堂即可玉德堂藥店在奉天北市場登瀛泉東鄰路北樓房便是滅痔丸一盒四十付六元五角半盒廿付四元滌淋丹一打八元半打六付四元五角一付八角

感謝治愈瘰癧鼠瘡

奉天小南關東小什字街　趙連三　李永奎　鳴謝

敝小女桂芬患瘰癧三年之久初得項下有三四個疙瘩亦未在意日後疙瘩日漸長大疼腫甚重疙瘩潰破膿血流出很多連帶頸胸各處均起疙瘩屢次療治針刺刀割均未全愈後經楊君介紹購服瘰癧丸二盒不到一月瘰癧全愈敝無以爲酬將小女病愈照片刊登報端以申謝意並介紹男女與瘰癧鼠瘡患者速服此藥早除痛苦玉德堂藥店設在奉天北市場登瀛泉東鄰路北樓房便是瘰癧丸每盒四元外埠患者滙欵購藥不加寄費

感謝人奉天市大西關熱鬧街　田世榮　啓

痔瘡藥

化痔龍土散

外化痔敷膏

△適應症　各種痔瘡痔漏滲血常流大便走血脫肛及一切肛門症：函索痔科說明付郵票四分即寄　△凡外省縣滙欵購葯即可仍舊由小荷物及郵局奉郵便利決無延誤　△招募各省縣代理

奉天大西關大街下頭路北八十八號　張三多堂藥店

林軒眼病醫室

奉天市小西邊門外市公署路南老爺廟院內　林軒眼病診療室

(主治)
・男婦老幼・內外兩障・諸般眼病
・砂眼膿眼・淋毒入目・梅毒攻目
・眼漏眼瘡・偏正頭痛・痘疹攻目
・目飛黑花・瞳人散縮・瞳人變色
・瞳人反背・雀目高風・腎虛眼病

外埠函詢請將年齡性別患病日期寫明並附郵票四分本醫隨時答覆

感謝奉天大東門裡北營行內濟世藥房梁宅成葯治愈瘋狂癲症羊癇風發抽及綁閉虛癆各樣疾余前患瘋狂症百葯罔效蒙岳母云梁宅將安神至寶丹藥性平和効力卓著余急請一料服完果然又友人之子患羊癇症綁閉指服該藥月餘果然痊癒余內人患綁閉赤白帶等症經服梁宅成藥婦科百病葯後又舉一子鄙人爲感回春之恩續嗣之德永不敢忘特登報鳴謝

奉天市東關廣東舖街　王化宜

屢見報載感謝奉天大東門裡北營行濟世葯房梁宅專治肺癆乳癰瘰癧及各種病症鄙前充警察特務主任時因公勞碌咳嗽吐血服該宅肺病咳嗽藥一月即愈晚親患久淋兼滑精將淋濁殺菌散購買五料服後果然痊愈特此鳴謝

滿洲勞工協會奉天省支部　關鎮之　啓

匈性淋濁殺菌散代售處新京豐和號安東大生吉林三益堂寶興永

(映)　滿映近作

花瓶探案

陶滋心　鄭曉君　劉志人　董波　主演

滑稽突梯趣味橫生

爲了一雙花瓶經過千驚萬險、結構新奇、造成無數笑料、

十九日至二十二日連演四天

國際⇦⇨光陸

皮膚病特効藥

灑爾膚以有機性之硫黃化合體爲主成分、兼配適量植物性油、內含硫黃約二五％、黃金色之油液也。

灑爾膚對於一般皮膚病、尤其對於寄生性皮膚病、不僅具有極優秀之殺蟲作用、且得除去皮膚病附帶症狀之瘙癢感。

本劑用法簡易、無刺戟性、無不快之臭氣、且無汚損衣類之虞。

【主治】疥癬、頑癬、濕疹、汗疱、股間部頑癬、臭蟲及其他蟲類螫傷、其他瘙痒性寄生性皮膚諸疾患。

總發行　株式會社　武田長兵衛商店　日本大阪市東區道修町
滿洲總發行　滿洲武田藥品株式會社　奉天市大和區春日町

【包裝】
二五瓦　一〇〇瓦
二五〇瓦　五〇〇瓦

各大藥房均有經售

41(5)118

灑爾膚

サ ル ホ ー ル

新坦霸爾散

蓋世無雙
治梅聖藥

新坦霸爾散係環球馳名之最優秀製劑驅黴効力之超群無與論比爲一切臨床醫家諸位賞用無不讚稱。

特徵

効力優秀・大批生産
使用簡易・價格最廉

主治

本劑治療各期黴毒並由黴毒而起之種種隨伴症狀與豫防克奏偉效、再對於脊髓痨、麻痺性痴呆、回歸熱、由一般黴毒而來之疾患、瘧疾、鼠咬症、瘴氣熱、熱帶莓痘等、奏効更著

詳細文獻函索即寄

包裝
一號(〇・一五瓦)　四號(〇・六〇瓦)
二號(〇・三〇瓦)　五號(〇・七五瓦)
三號(〇・四五瓦)　六號(〇・九〇瓦)

製造發售元　第一製藥株式會社
本社　東京市日本橋區江戶橋三丁目
支店　奉天市琴平町三番地
天津日本租界伏見街二七

代售處　各地大葯房均有

新京忠靈塔「前夜祭」
植村氏爲齋主嚴肅執行

【新京】對大東亞建設扭當先覺者的使命、當滿洲建國爲興亞之光華散之日滿殉忠之英靈一万九二柱加以神祀、全滿忠靈塔秋季恒例祭合祀奉告祭、於十七日夜在全滿九處之忠靈塔嚴肅舉行、以資感激殉忠之英靈神祀、新有故陸軍兵長白井昌已氏以下一五九二柱之新英靈、施行合祀在新京忠靈塔、同日午後六時半野副少將爲祭典委員長、植村新京神社宮司爲齋主、日本側白井昇二氏、滿洲側金井木野子加以玉串奉奠後前夜祭閉會矣、

(照片爲新京忠靈塔 舉行前夜祭之情形)

要問題、而軍某現對某某方面、尤具強硬之態度云云、

承認紀念日 已隆重舉行

【鳳城】九一五友邦日本承認紀念日已九懸星霧向例舉行慶祝式典以資紀念協和會鳳城街分會主催之下、是日午前九時在國民高等學校運動場盛大舉行、參加者各機關職員各校學生等計二千餘人首由分會長(陳街長)致開會辭、繼升旗日滿兩帝宮遙拜、於是詔書奉讀、縣長祝詞、日滿兩國萬歲三唱乃閉會、各機關商號均懸掛國旗、用伸慶祝云、

協會各區分會 集金慰問皇軍

【錦州】職軍功高、維護我國民衆、得以安居樂業、實乃友邦皇軍也、故我國民於皇軍惠澤、宜爲感謝、是以協和會、錦州市各區分會爲代表本市民衆慰問皇軍忠義勇士、而特發起募集慰問金、以便獻納當局、分佈慰問、茲將獻金各分會、及代表者氏名、金額探錄於左、

▲城內區 郝冰之 四百五十三元五角、▲東關區 靖福臣 一百六十一元五角、▲西關區 張秀峰 一百六十三元、▲北關區 林承德 一百五十三元 ▲協和區 李喜亭 一百一十三元、共爲千四十四元、昨已獻納當局云、

振武館竣工 舉行落成式

【敦化】由於有志之街民及各機關之集金共三萬三千元之敦化武道場工事、於本月十日落成、由建築委員長○○憲兵隊長、池端副縣長以下各委員、參加之下、假於國防館舉行落成式典云、

期協和運營之强化 將舉開事務長會議

【承德】協和會省本部、爲期協和精神貫徹滲透、協和運營充分强化、以資達成高度國防國家之体勢、興亞大業日趨明朗完成計、預定自本月二十二日午前八時起、召集各縣旗事務長會議、研討當前一切重要問題、現正進行準備中、其成果定堪期待也云、

青少年團縣統監部 實施青少年幹部訓練

【承德】青少年縣統監部、基於適應非常時局之態勢、養成總動員之中堅人材、對於青少年運動、會採取重點訓練主義、努力進行、近爲期隊員之質的向上、促進團運動之積極活動起見、決定實施幹部長期訓練、於縣下各村選拔優秀之青少年團幹部、自本月十五日起至十月十五日止、亘一個月間、在青年訓練所內、實行訓練、其參加訓練者、除青年工作員八名外、各村幹部受訓者如次、

△頭溝五 △湯泉一 △三溝五、△五溝五、△野珠河二、△双峰寺三、△新杖子三、△鞍匠三、

重生活必需品 檢查配給通賬

【鞍山】市公署對於配給生活必需品、非常重視、其中有無不符、有無弊端、不得而知、爲檢查通賬之必要、乃通令各區、將管內通賬、如數收回、按本與原申告書册、逐一對照加蓋檢查戳印、入數物品相符者、再爲發還、如有不符之合者、即按手續加以整理、以期配給圓滑、而收實效之業也云、

田邊省次長 因公晉京

【承德】爲偕中央折衝營政事務、田邊省次長携同山田省參事官、近藤納科長、及村田承德縣副縣長、若尾鑑化課長、十三日由承起程晉京、又渡邊農林科長、品田事務官爲連絡農產物收買價格事宜、亦同列車晉京、田邊省次長預定十七日任、其他目長則約一週返云、

社團例會 明日上午舉開

【新京】首都社會事業團體第五次例會於市社協主辦下、決定于本月二十日午前八點半於市署第一會議室舉開、其討論之事項如下、

一、九年度各私設社會事業團體計劃案提出之件、

二、九年度各私設社會事業團體收支預算提出之件、

三、各社會事業團體聚開之件、

延吉北山模範學校 採用鮮系教師

【延吉】間島省延吉縣延吉街公立北山國民優級模範小學生徒之數已達一千六百餘名之衆、教師亦有三十餘名之多、範圍頗大、近因該縣教育科當局欲擴大該校起見、乃於月初特派鮮系教師金應斗氏一名、聞該氏經歷殊優、將於該校之進展、頗有期待云、

經商不認識時局
圖發財挺身試法 賣油暴利被捕送局

【大連】大連市宮久町百五十八番地韓行昇年三十三歲、於昭和十五年六月、在市內不老街百六十四番地經營東盛貿易公司、主於販賣石油、以油類購買困難居奇、企得暴利販賣、嗾使店員、自去年七月上旬藉昌公司、大連鐵油、大丸大連出張所等處購到重油、機械油外各種鑛油、馬信油等、計實出貨價總價三萬六千九百餘元、居中得不正利金六千二百餘元、當被州廳經濟警察偵知檢舉、於本月十三日將公文人犯一併轉解大連地方法院檢察局、依法處辦矣云、

中村警尉榮轉 各界熱烈歡送

【開通】縣警務科警尉中村官民、少年英俊作事老成、滿語流利親滿愛民、對於任務忠勤爲懷、按法治民毫不偏私、上蒙長官嘉許、由警尉補榮陞警尉、下民愛戴、前日突奉令轉勤龍江省警務廳要職、各界挽留無術、遂在鎮江春敬備惜別宴會、已誌前報、商民人等、惟有敬祝健康而矣、茲逢中村警尉赴任履新、日滿各界均往站歡送者、計有縣長、副縣長、各股長、署長、警長、各科長、國防婦人會長、暨協和會各機關首領、地方士紳、學校師生、齊至站台惜別景況、冲滿歸頭、未幾列車至中村氏一一敬禮致謝後、登車北上矣、

積極開發地場炭
省內劃爲二地區 採取許可制嚴禁向區外運搬

【承德】省礦產科、爲期本省之積極開發、適應省內需要之充足、並適正價格之維持起見、最近以各縣旗實業科長爲始、召集主要炭鑛業者、先後於省署商工公會開會協議、對此予以詳細指示、並聽取現地的實際之意見、依如次之本省方針及統制方針、施行積極的開發、經檢討之結果、將最初劃爲五個地區案、除其實行性缺少之地區外、決定實施承德赤峰兩地區制、於此兩地區相宜之地域、結成强固之組合、首先謀區內需要之充足、第二步嚴禁向區外移出之、基此方針從事開源節約之辦理而採許可制、右統制凡炭鑛業者、及一手販賣業者均爲組合員一份子、置於省、縣旗之監督下、以圖滿進展、又鑒於統制之本旨、適應省內之能力、對開發必要上之資材、手段與其方法、予以充分之斡旋、刻下正積極研究具体的計劃中、其承赤兩地區所轄地域如次、

△承德地區＝承德縣、興隆縣、青龍縣、灤平縣、豐寧縣、喀中旗、喀左旗、隆化縣、圍場縣、

△赤峰地區＝翁右旗、翁左旗、敖漢旗、喀右旗、

倫稅宮私不顧 害人一家心何忍

【張岱城】本街××合編記執事李洲、私販棉布、事敗碌碡、致喻香九被誣負屈冤憤致死、大略梗概、業登本報、據事某係暴利之魁、遇秋能手、曩在松嶺驛經商有年、陽爲正式商人、實則藏近關東州於大連嚮關店一帶、密運私貨、久慣辦濫國役、一般久耳大名、宏順合編記所以聘、該爲執事者、蓋欲假隱金之手、以成富貴耳、事某就事之後、益矜其能、大展身手、以致演出私販棉布、喻某竟死之慘劇、聞喻某身後甚爲蕭條、乃無一瓦之覆、一壠之植、寡婦孤兒、號寒啼飢、乃兄喻忠鶴手足之情、焉能坐視、關於提起訴訟、已成必

新發明漁網染料
省派員參加性能試驗

【安東】從來滿洲之漁網染料、例用豬血、豆油、蘇子油、桐油醬皮等、但因現物質之缺乏、入手甚爲困難、現日本內地經試驗之結果、作出品良價廉之「沙嘴發布剛子得」之漁網染料、我國決定採用、定於十六日午前九時於營口水產試驗場驗其性能、及染網法、召集奉天、安東、錦州、三省派員見學、聞本省公署安慶水產股長屆時參加云、

全滿學童創案品展 各地開會日程決定

【大連】滿洲發明協會爲涵養日滿初中等學校生徒有獨創力振興創造教育計、由滿洲民生部、特許發明局、在滿教務部等後援之下、今秋舉辦第五次兒童生徒創案品展覽會、然此番之展覽、分作中央、地方二種、在各地方展選出者、後由中央展(在新京)再選、方決定最優秀者、至於各地開會預定日程照誌如左、

△地方展、哈爾濱九月廿五日、二十七日、牡丹江九月十九日、二十一日、奉天十月三日、九日、大連十月三日、七日、十二日、錦州九月二十日、二十二日、安東九月二十五日、二十七日、佳木斯九月十六日、十八日、吉林省九月二十二日、二十四日

△中央展、於新京特別市、十月二十一日、二十七日、

國高校秋季運動會

【新民】本縣省立第一國民高等學校、在劉校長及全教師努力整飭之下、各種成績、非常進展、市內一般、亟爲嘉贊、該校以茲秋季第四回體育會、於本十四日盛大舉行、市內各機關首領、踴躍參加、一般運動選手、競技新穎、頗具奇觀、各界贈與獎品、亦極衆多、午后三時依式解散、至第二國高及街立各學校亦均次第舉行運動云、(照片爲獎品授與)

瑞兆 丁香再開 艷美之花

【錦州】市東關協和區富和街路南福記香坊院內植有一株十餘年之丁香花樹、年年春季開花、本年如常、亦開花、距料秋色颯颯、近呈涼風中、該丁香樹、新葉香花復生、艷美繼開之花、一時既傳一般、附近好奇者爭相往觀、致入山人海、成稱奇特、古有梅開二度、杏亦重開之說、而未聞有丁香二次之開花、實屬奇異、想於建國昌隆之邁進、顯示祥瑞云、(圖即二次開花之丁香)

檢舉盜匪三名 (式前三名仲獎者)

【双遼】現在寬擾梨樹昌圖双遼長嶺等縣之匪首青山之兄王殿龍、年五十二歲、龍江省龍泉縣孟家屯人、又盜匪趙振江年三十二歲、本邑高家吉村濱泥泡子屯人、又通匪犯趙青林、邑北臥虎屯人、以上三匪被本邑警務科喬長鳳司法股長併趙永祥野田警尉石貫警尉補檢舉矣、現正從事偵究訊問之中云、

私存糧穀七十餘袋 被警檢舉大快人心

【新京】當諸種生活必需品、向市民配給之際、惟恐有奸商密秘囤積、影響民食、日來首警經濟保安科當局、即極力加以調查、於本月十三日上午十一時許、該科尹警佐率同康、王二警尉行至永春路四十三號裕發長糧米店、即發現該號正以舊磨一台製苞米粉中、詢之並無加工許可、適於可疑調查中、復尋出私存之苞米二十六麻袋、綠豆十麻袋、黃米兩麻袋、大豆四袋、大豆粉三袋、小豆五袋、小米四袋、水稻一袋、苞米粉十袋、碎高粱米六袋、該號掌櫃劉長友(四十四歲)見密秘洩露、即擬逃跑、但終被警官識捕、茲聞將各種物品過秤保管、於檢舉該掌櫃時、圍觀之市民不下二三百名之多、見將各種主要糧穀移出共有七十餘麻袋、堆積如山、平日市民前往購物時、均以配給完了爲詞、拒絕出賣、今日一見、倍加痛恨、行將帶劉掌櫃赴警廳審判訊、所謂爲之舉、市民咸以唾罵加之、其惟獻於人心者、莫可言

國防婦人會盛況

【西安】西安縣國防婦人會、郭協和會縣本部當局者、由本年四月以來即進行樹立整備强化之計畫、對於西安街內會員獲得幾多之美贊、逐漸將整備事項完了、乃於九月十五日承認滿洲國之紀念日、午前十時在南康體育場、有多數官並來賓臨場之下、當時更有三千名之會員參加、於嚴肅之下舉行縣支部及五分會之結成式、

警官慈愛 拾嬰視如親生

【鳳城】鳳凰城警務署市場派出所勤務警長唐振良、於月之八日晚十時在警邏偵勤中、行抵市場區鑑瀛胡同雲際旅館門前、發現拋棄嬰女一口、生約一個月、身穿衣衫、似鮮人形狀、當即抱回署長、據情報告鳳凰城警察署長、現經多日仍無認領者、該警長以已年過半百、其家祇生三歲女孩、尚在乳哺、竟將得乳分給拾嬰食之、都佑賴讚不已、茲唐警長之夫婦、藹然可敬、誠警察官中之模範云、

種棉戶將配棉布

【合安】棉布組合、及棉花工廠、均奉到指令、謂合安街、桑林子村、西佛村、新開河村、常興村、等之種棉區、均指定配給、大宗棉布及棉線、該布已爲到組合二百餘件、價在九萬餘元、業經工廠方面、遵照省方指定方法、逐戶造册、按照省方指定方法、妥爲分配、約於本月底、實行配給云、

洋蔴將行收買

【合安】城內、棉花工廠、對於棉花洋蔴、已由興農合作社移交、本年秋由該工廠、自行收買、茲據該廠主任所云、洋蔴籽棉、本年度均稍加提價、如洋蔴特等去年價、每百斤二十四元四角、本年增至二十六元四角、一等價至二十四元二角、二等價在二十元零二角、三等價在二十元上下、等外在十元上下、不日照所指定公價收買云、

一銀針客倒斃 警署檢驗掩埋

【寬山】本年九月十二日上午間有嗎啡鬼一人、由一男子背在身上、行至克山街北二道街西、生氣斷絕棄屍道上、經第一分區長報告克山警察署、由司法主任親往現場實行、檢驗查悉、該死者年前曾在某小店居住、因受嗎啡之害、而染不治之症、該店主人僱一貧漢、將病者背去行至上開地址而死、並無他故、遂令掩埋、嗎啡鬼落得如此下場、令人目睹心驚、望有嗎啡癮者、應以死鬼爲殷鑑、急赴康生院治療、莫以生命爲兒戲、

獎勵農民副業

省立具體案 促草袋增産

【安東】時局之緊刻化、草袋之增產頗爲當務之急、安東省興農合作社、於農民之副業編製草袋最爲適當、本年度省下預定收獲量及於此、委託各縣興農合作社及各現地編製草袋數以五百萬個爲目標、現下之一、對農民之草袋編製機械之購入、補助其半額、本年度購入預約三百台、二、爲圖品質之向上、首先努力於技術之向上、因此擬開草袋編製競技會、及綜合展覽會、對優秀者授與賞品、

令康生院長 赴北滿診療

【西豐】本縣康生院、依政府化散爲擊之意旨、暫時停辦、已見本報、院長孟昭信、被命以一月期間、赴北安省、對特別勞動者、施行診療、業於十三日、首途前往矣、

國婦定例役員大會

【營口】國防婦人會營口支部定例役員會九月十一日午後一時於市公署會議室開催、江見協和會市務長、國民事以下出席三十一名、河北區長張萬良氏以河北分會結成準備委員出席作補報告、兩氏於八月下旬齊手努力中、對該兩氏之熱心滿會員裝示十分感激、以次宿田第二分會長報告前月之經過、再選第二分會副長原田子最近因轉住解任役員之事由坂井支部長報告、

協議事項

一、家庭防護指導會開催之件右者九月十五日於營口警察協員指導之下、午後二時半在千代田公園舉行、會員於舊市之上必要携帶品

二、關於滿洲事變記念日行事之件、訪問戰歿者之遺家族、參拜殉職警察官等之墓以祈冥府、午後二時半參拜忠魂碑、參拜後施行簡易救護、

三、手線洋服作成之件、昨年戰歿於北滿作戰之勇士近日着手、以上協議午後三時半解散、

各區舉行組常會

【鞍山】協和會市本部、按照國策遂行新體制、對於一切組織、會務活動、發展進行、不遺餘力、關於滿系之鄰保組織、尤爲重視、招集關係人員熱心講演、詳細指導、使令民衆、對於鄰保組織及擴充、有相當認識、自九月一日以來、各區組先後招集鄰組常會、開其會議成績頗佳、將來民衆之下情定能上達也云、

漢醫會結成

【安東】全滿漢醫會已於新京結成矣、安東省安東支市部已於十六日午前十時假迎賓館開成立典禮、由省保健科及衛生處衛生股及其他關係機關多數參加之下舉行結成式云、

商業登記

○株式會社支店設立(外國支店)

一、康德五年九月貳拾九日因設立支店於該管內爲左之登記

一、商號 株式會社北澤商店

一、本店 大阪市東區北濱參丁目七番地 一、支店 大連市山縣通拾八番地 奉天市大和區松島町拾四番地

一、目的 一、人造絹織和洋紙類染料顏料類及製品並化學工業藥品類 二、石鹼化粧品蠟燭油脂等之各原料類及製品並製造 三、醫療藥品並化學工業藥品 四、動植物鑛物之各油及脂類 五、染料顏料香料 六、鑛物纖維工具類 七、洋灰磚瓦並建設物材料 八、雜穀類菜種類 九、食料品各種雜貨類但除去要許可者 十、前各項物品之買賣及輸出入介紹或附帶事業 十一、對於附隨前各項事業之投資並同業並共同經營 其他以放資爲目的之有價證券之取得

一、資本之總額 金壹百萬圓

一、壹株之金額 金五拾圓

一、就各株已繳納之株金額 金五拾圓

一、公告之方法 揭載於本店所在地

[illegible]

○株式會社支店設立(外國支店)

一、康德五年九月壹日因設立支店於該管內爲左之登記

一、商號 日本實業株式會社

一、本店 大阪市東區道修町 一、支店 奉天市大和區加茂町拾七番地

[illegible]

○株式會社北京支店設立(外國支店)

[illegible]

○合資會社設立

一、商號合資會社老刀帆布

[illegible]

○株式會社二見商會變更及資本增加

[illegible]

○株式會社奉天商業銀行變更

[illegible]

○滿洲神東塗料株式會社變更

[illegible]

○合名會社滿合公司支店設立

[illegible]

○商號新設

[illegible]

○合名會社大興轉移

[illegible]

○滿洲瓦斯株式會社變更

[illegible]

○東亞鉛筆株式會社變更

[illegible]

○滿洲計器株式會社支店設立(支店)

[illegible]

○滿洲鉛礦株式會社變更

[illegible]

○株式會社小杉洋行變更

[illegible]

○株式會社支店移轉(外國支店)

[illegible]

○合名會社東祥玉變更

[illegible]

○合名會社協合公司變更

[illegible]

○合資會社永泰洋行變更及支店廢止

[illegible]

○利元亨無限公司變更

[illegible]

○合名會社樋口洋行清算結了

[illegible]

○株式會社大連機械製作所變更

[illegible]

○滿洲中央銀行支行移轉

[illegible]

○經理人變更

[illegible]

○合資會社瑞壽洋行變更

[illegible]

○合名會社裕豐

[illegible]

奉天區法院

治淋得意丹

(武田牌)

減淋・去濁・止痛

總發行 日本大阪市東區道修町 武田長兵衛商店 株式會社

滿洲總發行 奉天市大和區春日町 滿洲武田藥品株式會社

パピオリ
拍必麗

三種雪花膏 A普通用 B寒季用 C粉白性 (男孩用亦可)
塗於肌膚化粧下能使化粧濃厚耐久
著名商店均有出售
東京 伊東化學研究所

忠靈塔秋季恒例祭 官民參集盛大舉行

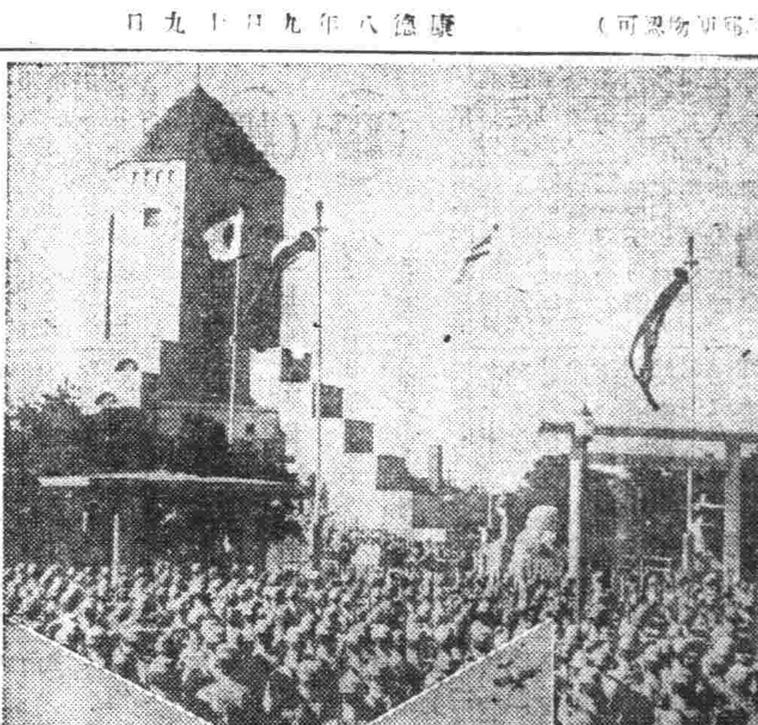

奉天 逢迎滿洲事變記念日舉行之奉天忠靈塔秋季恒例祭、已於十八日午前九時、在忠靈塔境內、經忠靈顯彰會奉天地方委員長越生一三六部隊長、祭典委員長多田關市長等及在奉日滿各軍部隊長、鄭市長、合祀者遺族、各機關各團體代表、多數參列下嚴肅執行、首由山內齋主進祓修之儀復經奏招魂詞、獻饌、祭詞後乃朗讀越生委員長祭文、次由齋主越生委員長、多田祭典委員長、佐藤遺族代表、押火日本軍代表、邢國軍代表、香住在鄉將官代表、木下在鄉軍人會代表、河本柳北會代表、小田傷痍軍人會代表、齋藤警察官代表、藤井警護隊代表、佐藤合祀誘會社代表、皆川滿洲國官衙代表、鄭合祀地域內居住者代表、上田協和會代表、大島義勇奉公隊代表日滿學校代表（醫大學長）、梅原國防婦人會代表等、奉奠按順序玉串、後仍由齋主執撤饌之禮、奏送魂詞、復由多田祭委員長致辭後、乃於九時四十分閉式云、（圖係各團體參拜忠靈塔之嚴肅情形、（下左）國軍飛機編隊之隨祝飛翔）

新京 【新京電】東亞新秩序建設之導火線之滿洲事變紀念日、已經十載、滿洲國爲感激『彼日彼時』、在全滿展開多彩紀念行事、此日首先在國都新京忠靈塔及全滿各忠靈塔、祭祀保護北方共榮圈之殉國英靈、而舉行忠靈塔秋季恒例大祭、首由梅津關東軍司令官及各駐屯地司令官爲祭主、於午前九時、一齊施行、此時國都在京鄉軍總動員、由還鄉軍分會長統監之下、在午前二時起、舉行鄉軍部隊拂曉模擬演習、各種團体參拜聖地、並勤勞清掃等、亦克服時艱之決意、午後七時半、在滿鐵新京厚生會館、由文藝報國部隊山本實彥、火野葦平兩氏之文藝報國講演會、述說十年前之當夜景況、聽衆莫不感激感念云、

安東 【安東電】十年前之今日、對暴戾假政權實行膺懲之日軍、以滿洲歷史之一步邁入安東、憶及彼時情景、深爲感激、因於爽朗之秋空下、盛大展開各種紀念行事、是日午前十時、安東忠靈塔前、乃舉行昨宵之招魂祭、合祭以討匪殉難之柳澤飛行准尉以下七十六柱之忠魂、嚴肅執行秋季大祭、此外省市公署各官衙、學校等、亦各自舉行紀念式典、鄉軍分會、亦由午前八時全員集合於六道溝廣場、懷念當時光景、同時並宣誓堅固、義勇奉公、此外市內四千之紅裙部隊、亦於午前九時、在協和會館集合、結成女子青年團、表示槍後女性之意氣云、

錦州 當事變十週年、錦州之在鄉軍人、義勇奉公隊、協和會各分會、日滿學生、赤十字看護婦隊、國防婦人會等約一萬名、爲紀念意義深遠之是日、午前八時、在市內中央大街、於槍後、意氣昂中受某某部隊長閱兵、分列式後臨席市公署協和會主辦之忠靈塔秋季招魂祭、午前十一時四十分於嚴肅裡閉幕、還而以喇叭隊先導、堂堂向市中主要大街進軍、又國防婦人會協和會各分會、亦向市內遺家族及日滿傷病兵逐行慰問而是日市內電影院、更對軍人及遺家族免費招待、復於午後八時三十分起將以一分鐘默禱並感謝戰死傷病將士等、顯示槍後之敬虔氣氛云、

參拜者絡繹不絕 興亞色采充溢街頭

切斷自由主義舊體制之鐵鎖、高鳴建設東亞新秩序之警鐘、促進新世界建設之滿洲事變、迄今已歷十年、又逢九月十八日事變十週年紀念日矣、維時爲事變發祥地之奉天市、爲祭祀自事變以來、陣亡之以滿洲建國之礎石護國之幾多英靈起見、乃於千代田通奉天忠靈塔莊嚴執行秋季例祭、燃放奉納煙火、其聲轟然、實具有極深之意義也、忠靈塔值此神還之日、已爲興亞色色所籠罩、百三十萬市民、每戶均高懸滿日兩國之旗、以資紀念、歡迎今日之盛儀、是日、值夜來之陰天、涼爽之金風、吹拂各處、故清晨朗感涼意、正所謂天高氣爽、清掃後之街頭、無絲塵垢、在奉各機關、均於森嚴之氣氛中、舉行事變十周年紀念式典、向建國之英靈、實行感激之新願、由午前九時起、遺族並在滿軍官民代表者等、均赴忠靈塔參列、舉行極莊嚴之式典、九時三十分、乃於全市之高空、鳴放汽笛、時步行、用止步、在家亦須正襟容、全市一齊向護國之英靈默禱、是時國軍飛行隊之飛機、亦以五架編隊之陣容、堂堂飛翔而飛至忠靈塔上空、實行參拜飛翔、及午前十時、忠靈塔秋季例祭、乃全部告畢、繼則日軍滿軍各部隊、在鄉軍人、各官廳、協和會、義勇奉公隊、青少年團、國防婦人會、各學校生徒及其他各種團體之團體參拜者、源源不絕、由正午起、亦許一般市民參拜、男女老幼、前往者陸續不一、並由午后一時、表演奉納武道、境內一時盛極人山人海、有拜國軍官、會社等各機關奉供之供物者、有瞻仰奉納生花者、種種呈現興亞欣悅之彩色、

全國優良兒童畢集都門 本日實施最後審查

全國優良兒童審查會、十八日在新京民生部禮堂開會、關於各省選出之代表男子二十一名、女子二十名優良兒童、作最後的審查、是日當審查施行前、午前九時、大平民生部技監、木田教育司長、植村保健司長、染谷本報社長、大石大同報社長、山本大北新報社長、寺田民生部編審官、各審查委員及東本報主幹、伊藤本報事業部長、西村大同報編輯局次長、松葉大北新報事業部長、根本若素製藥事業部長、望月若素製藥營業部長、福井民生部教學官、久保田、三澤同事務官、鈴木民生部囑託、近藤新京市立醫院醫官等各審查員畢集於審查員室、協議決定審查方針、繼於講堂集合各委員審查員及優良兒童、首由木田教育司長致辭、然後立即開審查會、先由專門委員、關於體重、身長、胸圍、發育、營養、視力、聽力、體質等、實施檢查、正午終了午餐後、於兒玉公園陸上競技場、關於跳遠、投擲、競走三點、作體力測定、中央體查會完畢、體力測定後、午後四時、開審查委員會決定全國優良兒童之順位、而二十日午前九時、授與優良兒童以制服提包、午前在滿映撮影優良兒之運動狀況、午後一時在滿鐵厚生會館、舉行表彰式、對於一位以下至三位之優良兒童、分別授予賞狀賞品、遂臨國都館店若素主催之招宴、二十一日在新京市內見學、二十二日在吉林市內見學、二十三日解團、分別歸省、（圖即審查時情形上爲男生下爲女生）

當事變十週年紀念日 坂垣朝鮮軍司令官回顧後

【京城十八日電】朝鮮軍司令官板垣征四郎大將、於滿洲事變當時、爲現地關東軍、高級參謀（大佐）、勇名卓著、今迎事變十周年記念日、回顧當時談話如左

（連）中將所率之獨立守備隊、兵力合計不過一萬四百八、對之、在滿之張學良軍二十二萬人、當時裝備之點、日本軍無一架飛機、而學良軍有數十架飛機、於事變前年之觀兵式、曾招待吾等參列、彼時王以吾爲諸兵指揮官、有二萬餘、軍隊、騎兵皆擁有自動步槍、並有重砲、照空隊、汽車隊、萬事喜新鮮之學良、由外國兵器會社訂購之物品、皆必新奇始購買、其裝備優於日本軍、不僅我等謂然、彼等亦向豪語曰『中國軍以內亂、有屢屢之新戰訓練日本軍近來無其機會、此點勝於日本軍』而以愚爲誇於此當留意者、爲謂若日本述之武力、必受英美、干涉、而日本不聽從日本之武力、爲英美、所封之英美依存觀念、而學良、對日本軍固甚敬佩、但彼部下之軍隊不識深淺、其中遂有於對鐵道守備隊兵舍附近鐵道線路轟石等之侮蔑的行爲、軍隊而如此、事頗重大、關東軍不得不有充分之覺悟、須於起任何事態時有絕對的予計與周到之準備、關此、玆李頓調查團於翌七年四月頃來滿洲時、一行以種種疑問眼光對關東軍首腦部質問、當時之作戰主任參謀石原中佐、其與李頓之應答中、殊有興味、李頓對石原中佐出二質問、第一、『九月十八日開否』第二爲『九月十九日、事變已開始抑將開始、關東軍司令部布告非貼於瀋陽營口乎』其意以爲事變前豫有準備、對之石原中佐第一、質問答稱十九日黎明前貼布告事乃謠言、而該布余知之、乃十九日晝間通譯書成、軍司令部書記印刷以、至貼出、想係十九日晚至二十日之晨貼出者、自從此時對于第一之質問自不消說并發射大砲、從事戰爭、或爲何等惡劣之表現、李頓亦頗欣諾、夫大砲之者大砲源係當勤學良軍、此等大砲保滿於當時奉天守備隊之兵營、即重砲二門也、彼等以爲萬一發生事變時、兵力薄弱之日軍、或可以此奇襲、以奉天爲中心對敵與以極大之打擊、亦可震撼敵軍也故爲絕對必要之物、上爲向軍司令官申稟意見之石原中佐之妙策、其後乃向中央申請自昭和六年之春決配屬重砲二門、直至夏季方始運到、按此種大砲非常猛烈鬪爭之然、足可使人驚慌失措、日本軍之敏捷果報固無須說、而僅以二門大砲襲擊對奉天附近之戰鬪與以絕大之援助、而終則獲得全局之勝利、亦奇談也、事務當初命令一經頒布、軍隊即急速開始活動、當然此亦爲警備所致、奉天方面攻北大營時、係由獨立守備隊第二技團之平田騎隊長担任種種神勇果報之動作、彼於傍側觀之、唯有感嘆而已、有名之奉天城之學良軍之本據、即爲堅固之城壁所圍繞之要塞、當日與砲兵之援護協力、齊學力攻者、竟被視爲無謀、故攻擊城壁之軍令、只得俟至翌晨由瀋城以列車開到河村大佐率領之野砲兵聯隊於城外精選、全以步兵獨力爲事、但是夜終于占據全城、翌晨三宅參謀長及石原中佐以下之幕僚亦均抵奉、而會合本庄軍司令官、當時附屬地內最爲人驅念者即瀋陽之長春、現在之新京、奉天及長春之電信已告不通、但奉天雖陷于交戰狀態、長春之狀況却全然不明、而由軍司令部亦不克傳達適當之命令、因此當時之長春旅團長長谷太郎少將乃獨斷執適當之處置、使長機之南嶺敵兵營而行占據、茲則一精一切之杞憂、以此種神速之動作、滿鐵沿線驟見平靜、蓋雖惠有天祐神助實多、響附訓練之精練所致也、最後吾對於當時陣亡之英靈謹表敬弔之意同時向當時軍隊指揮者致深厚之敬意云、

九一八事變十週紀念座談會

東亞黎明警鐘第一聲 對應非常時局 必須協力突破難關

鄭市長＝鄙人極同情穆先生方纔所謂『當知滿洲國乃是我們的滿洲國』一語、因事變已十年、至今總覺一般人民對於此語、尚未十分徹底、在事變當初、一般人總悞自重、不肯多事多言、但今日此等情形、已成過去、乃我等可以發言、可以努力之時、至於今日時局如何、當然人人皆當認爲不能滿意、但是應思創建一個新國家、本是一件最大最難之事、在世界各國看來、也是一件驚天動地的事業、當知現在世界所以發生如此大轉動變亂者、我滿洲建國、實爲其起點、不然即使其爆發此種變亂、亦不能如此之快速、所以脫退國聯、所以出現建設歐洲新秩序、即係有見於我國之誕生、始斷然行之者、可見我國之誕生及日本之決心援助、乃在世界歷史上開一新紀元、而掀起世界上絕大波瀾、所以我等不應漠視此點、必須誓死向前奮鬥、不但只是我國努力、爲東亞努力、更應推而廣之、爲全世界而努力、決心在世界史上做上一種偉大事業、所以我等當此重要關頭、如果人人皆知『滿洲國是我們的滿洲國』、努力忍痛、向前推進、則世界新歷史、即將自我等而展開矣、現在對於王道樂土四個字、尚不敢言、因爲值此非常時下、物質不足、喫、穿、樣樣不足、但是我們要瞭解、東亞及世界、方處在空前難關中、正在過渡時代、我等應忍痛一時、努力奮鬥、突破此種難關、則真正之王道樂土、自然由我們忍痛奮鬥之中而出現矣、此事正如道家煉丹求仙一樣、在煉丹苦修之際、苦魔纏繞、必要把所有魔障打破以後、才能得道、我們也是如此、所以希望大家忍痛努力奮鬥、

王茲棟＝方才鄭市長所說的話、敎人非常感動、是鄭先生總理所提出的主義、……興、建國之初、便本此理想、步步進行、就說事變當初、臧主席成立省政府、約敵人來奉、在警務廳担任情報處長及治安維持會幹事長、首以處置混亂、應以情報爲主、那時胡匪遍地、究竟有多少數目、必先要知道、所以先倡搜集情報、到李頓調查團長來滿時、奉省共有胡匪人十七萬人、全國三十二萬、那時的軍隊、除友邦軍隊外、在奉天只有王殿忠的一旅人、那時于芷山在東邊、張海鵬在洮遼、距省城還遠、所以應當胡匪、以收降代剿捕、這個意思一出、就有各縣報紛紛、請求編制、那時便利用各匪首、就其人之多少、約略減數、改編爲各地方之自衛團、直到改編好、再行解散之、直到于芷山收撫好了東邊、才着手淸遼地區、直到全省肅清、再說收槍吧、當時那麼紊亂、誰肯拿出來、後來就百姓給他錢、以錢收槍、才都想到回來、無論什麼難事、只要作去、總會作過去的、現在的地面的平靜、正是同憶當年的苦惱、

方會長＝事變以後、那時商家有錢的、有人寄一封恐嚇信、甚至事主便要擔錯、後來我向三谷憲兵隊長請求、才想出辦法、便是有槍的商號、都到商會聯合處所、然後發給槍照、才算完事、

梁素文＝事變當時、地方雖遭遇大變動、可是經過不久、就完全恢復秩序、足見當時維持當局之苦心努力、以及友邦人士之熱誠

◇主辦者＝盛京時報、奉天市公署
◇日期＝九月十三日午後二時
◇地址＝柳市場樂園鳴春
◇出席者氏名
◇主催者
奉省次長、邢司令官、王警察局長、方商工會長、及于行政處長、萬文哲科長、徐教育科長、李福慶股長、金純、王茲棟、白純靖、張恕、曹主堂、彭香亭、梁素文、吳灌依、趙孟簡、市長鄭出席者＝鄭市長、本報側出席者＝穆六田（司會）、李士英、千德堂、范旭生、吳振波、佟子純、王鈞毅、許毅、（以上記者）小瀬

曹主堂＝回溯事變當時的情景、和商民恐怖的狀態、雖然已過去十年的佼久、每一念及、猶歷歷在目、但彼時市內貧民的救濟、治安的維持、業經方會長詳細說明、勿庸贅述、僅就商工而言、本來商工業在事變前、就受金融紊亂的影響、中小商工業逐漸不振、洎至事變時、因民心不穩的關係、商工業也就隨之停業、營業衰頹、更是一落千丈、其凋敝情形不堪言狀、自建國後、不僅市內治安確保、外縣各地的匪患、也就逐漸肅清、於是商工業的營業上、非常的活躍、嗣後經濟調整、幣制統一、各商工業發展情形、如雨後春筍般異常茂盛、加以政府獎勵生產增產、人口日見增加、乃追隨友邦各業積極躍進、未十年、各業極爲獲利、市面繁榮的景氣、實出預想以外、深堪慶幸、近二年來、因資材統制、物質缺乏的關係、各業爲個破目前的難關、業已覺悟處在非常時的環境下、忍隱自重、在物資節約的呼聲裡、亟圖生產擴充、所以市內工業方面製造業等至爲興旺、工業一興旺、商業也就隨之而繁榮矣、

白子敬＝當事變時、本人雖未在省、然嗣後撮聞見、不過乘機擾攘之徒、市面秩序紊亂、人心渙散、已入不可收拾的狀況、幸由治安維持會省友邦日軍協力維持治安、地面逐漸平靖、人民次第歸來、各業亦復興盛、凡事步入軌道、政治日趨明朗、奉天市由此經過十年之久、經省市當局悉心擘畫、慘澹經營、並承友邦之援助、處處以國利民爲重點、所以人口伴隨奉天市的繼進、日益增加、爲安定民生計、將原有舊市街的建築改謀擴充、而新市街的建築、更圖發展、未逾十年、奉天市郊外展開方圓數十里、尤以鐵西工業地帶的建築、更屬富麗堂皇、煙囪林立、偉大、極呈壯觀、於欽羨中至爲欣慰、按照現況的趨勢、人口已達一百三十餘萬、所以交通、教育、經濟、產業、文化等各部門、其突飛猛晉甲於全國者、何莫非由於友邦朝野人士援助指導之力、奉天市始有今之發展、滿洲國既爲東亞共榮圈重要地位、而奉天市居樞紐地位、又實居我國重要的地域、所以希望朝野人士、在日本援助下、一致團結、共同來建設我們的大奉天市、以期發展無盡也、

鄭市長＝我來再補充幾句、無論天下何事、若不是大難臨頭、決不容易迅速辦好、現在我國因爲國家一天比一天安定下來、所以辦事也比以前遲緩了、

方會長＝再有關於近來的糧穀統制、確是一件好方策、但現在人民不能得到好糧食、主要還是統制的方法不良、譬如我國出產的大豆量、是四百五十萬噸、但經統制之後、竟短少三百萬噸、豈不是統制的方法不良麼？所以我們希望還是大家研究改善一下統制的方法、

王茲棟＝太對了、現在因爲人位調轉不定、還也是施行方法、不易完善的一點原因、

鄭市長＝在事變後三四年中、國家很興盛、確乎將做到王道樂土地步、不料中途遇到中日事變及歐洲動亂、以致物資不足、不得已而施行統制配給制度、所以設我等必須忍痛一時、突破難關、所謂難關即在此、此難關一破、其他皆迎刃而解了、

張恕＝方會長所說的難關、是統治的方法不良、並不是統治的事不良、就說大豆產量、四百五十萬噸、如果方法改良好了、或可增至五百萬噸、

鄭市長＝到了我們指導者他們走到無路時、必仍回來找我們、故大家團結忍耐、自然可突破難關、

司會＝關於當時金融情形、幣制整頓經過、請吳灌依、彭、辦、一爲談一談吧、

彭香亭＝本人現值小病初愈、精神尚未復原、請吳灌依先生代答一切、

吳灌依＝關於事變時奉垣之概況、業經在座諸君、闡明無遺、此點鄙人姑且不論、僅就奉票之金融問題、稍說數語、按金融問題四字、內容頗爲複雜、固非一言半語、可解之事、但簡單言之、金融之動搖情形、實有因果關係、金融之穩固與否、皆賴當局側實施之手段如何、當九一八事變之後、國庫封鎖、各業停頓、市面諸商維融閉市、遂打破沉寂之寂莫、然物品販賣之價格、已高出事變前之數倍、當時鄙人有鑑及此、本諸熱誠、擬使金融確立、不受時局影響、但個中難關太多、不克挺身出頭辦理、彼時響應籌劃借貸事宜、已感到非常困難、當事變後之十月十日、由諸關係當局出席會議、結果、席間提出十二條維護此種局面之辦法、蒙友邦日本之善意接納、乃籌節實行、當時官銀號之開辦、各商無力經營、由官銀號借貸、均行開市、此時金融表面已現平穩之勢、漸向幣制統一、幣制安定之途邁進、迨事變以前、民國十四年以後、東省流通之銀鈔、雜亂已極、彼時當局也想實行幣制統一、結果並未實現、在大同元年、……成立滿洲中央銀行、以後、組織滿洲中央銀行籌備處、齊眼於幣制統一之原則、經過四五個月之期間、幣制已達統一美滿之點、但幣價安定一節、似未確立、據一般人云、均謂係物價不安所致、自康德三年鄙人退職以還、此種情形更現難以收拾之地步、想大家亦有同之意見、以上所陳、爲本人概略之意見、

司會＝此次座談會、既蒙各位光臨、又蒙賜以偉論、本報不勝感謝、現備有薄酒、敬請諸位、同舉慶祝之杯、

（閉會）

奉省農產交易方法 按原則不採取糴制 全省市縣產業科長會議結果

奉天省曾於本月十二日至十四日三日間、在奉天省興農合作社聯合會練成所、招集省下各市縣產業科長及其他關係者舉開農產物蒐貨協議會、關於糧棧諸費用、背後地之輸送方法、交易場之交易方法等、遂行協議、而亘左記各項之意見、已見一致、且又明示奉天省由於先錢制、契約數量現在已達五……運輸折衝、至關於前年度惡因難之鐵道法庫間之双安橋破損之復舊、當法庫康平兩縣於解氷期前不能竣工時、則申請政府與以該渡河格制、

一、糧棧諸費用 關於錢利於與中央指示之標準例額異之地方、即應現地實情有多少變更處、故關於糧棧手續費、於現地得有若干增減、業已決定與中央連絡、

二、關於背後地之馬車輸送 明確其責任者而當該責任者所得之工賃故多結成馬車組合由縣當局監督而任搬出之實費部分的……十九萬噸、本月中先行交付可全部終了之旨、乃特值注目者、至於奉天省之交易場交易方法、依然按原則不採取糴制、已決定採用固定價資每百公斤四角程度之補助、而省調查該工程後方能向中央上陳、又前年度因消費地餘剩地之分界不明瞭故今設定所謂中性價格之興京縣、本年度即以餘剩地價格交易、

三、交易場之交易方法 依據前年之經驗、多予定按等級別一定價格交易、而關於法庫縣之双安橋不能復舊、又政府對不與補助之情形、亦考慮、關於糴交易交易場之特別檢查、前年亦有多少問題、然今年度、由於中央之指示、得使交易人認充分徹底申述關於糧棧之異議、於事後則不容申述、

四、出貨予約數先量並踐交付狀況 出貨預約數量、已一度見決定、而鑑於順調之氣象狀況預想有多少、增收、故極力懇惠予約之增加、預約數量、必須加以若干改訂、目下正實施此最後的改訂中、爰現在預約數量、聽計約達五十九萬噸、最後改訂定於本月二十五日前向省報告故力懇惠予約數量之最後的決定、固不待言、即關於先錢交付狀況、雖忘却預約後及農民之精神的影響、乃於收穫前亦難推定過確之收穫量故予約數量最後的決定、而取慎重態度、結果當交付時期雖有多少遲延之憾、能苦心遵從政府之方針、且使適合現地農村之實情一地方關於預約全品類、告竣先錢交付、而來告終之縣預料可於本月下旬全部告終、

五、蒐貨配給報告 去年度頗示優秀成績之合作社糧穀登市、公社收買、本地配給等、關於其提出旬報、就中、關於大豆、特產報告公社寄托狀況旬報、油坊原消費製品額、豆餅配給、在手狀況、又市縣得稅捐局之協力、已調查報告燒鍋之原料消費、製品額等、按以上各種統計、主要農貨物之存貨移動狀況、每旬定可明瞭、

六、出貨證明票 從來農產物交易場、分類集計之村別出貨狀況、認爲仍有若干不備之點、而今後……信用查定之有力參考、逐年協力交易場之出貨、作成指導之根據、

七、督勵出貨 省與協和會省本部、與農合作社聯合會及農產公社相俱編成工作班、本月下旬許、爲使各縣蒐貨圓滑、進行諸般工作、同時、縣方應此、與協和會縣本部縣合作社地方有力者、決定在農村定担當地區行促進出貨工作

撫順貯蓄展示會 投票抽籤已發表

本報主辦

本報主辦於撫順市舉開之貯蓄展示會、已於莫大好評中閉幕、而一般投票之抽籤會、亦業於十六日午后一時在協和會撫順市本部會議室舉行、由菅野中銀撫順支店長、松本協和會市本部事務長、井上同職員等監視之下對一萬六千三百枚投票遂行嚴重抽籤、已決定當選者如左、對於當選者、請向協和會撫順市本部接洽、

一等（郵政總局出品作品）九六〇票
撫順市千金育成所 面川 敬一
撫順市東公園育成所 岸田 啟三

二等（郵政總局）九二〇票
張鴻海 吳恩成 王志文 李鴻茂

三等（興農合作社）八三〇票
王福海 馬世榮 閻文東 齊慶民 王有君 吉松議一

秋收將有望 忽受降雹災

【寬安】縣境本年、風雨調和、青苗茂盛、秋收有望農民歡樂、詎料天有不測風雲、人有旦時禍福、臥龍暑界、高力房、石頭站、石頭坑子、臥龍屯、三家子、盧家屯、等處、忽受雹災、亦美中不足、受災者徒是嘆奈何云、

空中黑太陽極爲有趣 於我國觀測日蝕時間

蝕後復圓 暗後復明

明後日天體之壯麗觀測黑太陽之日也、於二十一日、世界之科學者、乃展開黑太陽之觀測陣、在吾滿洲之空中、有日蝕之現象、此日從最起在裡海起始、通過蒙古經國民政府統治下之漢口附近及日本列島琉球島、由石垣島過台灣之基隆市而在西經關島間之羅達島落巨大影過午後五時、在馬利阿那群島海上消滅、在漢口西部標準時由零時十七分廿秒起、十六秒、在基隆由零時四十五分一秒起、繼在石垣島由零時四十七分五十四秒起、亘約三分十九秒、落黑影又在羅達島中央、標準時由二時四十三分八秒起、一分五十一秒間、繼續在滿洲由下列時間觀測、在滿洲有哈爾濱工業大學物理學教室學木通泰博士以下助手學生等、編成觀測隊、於哈爾濱郊外、當日食時、實行觀測地磁氣及地電流、但在各地之觀象台、亦觀測氣溫其他變化等云、

◇奉天＝午后零時六分五初虧、一時二十三分七食甚、二時三十八分九復圓、◇新京＝午后零時十分八初虧、一時二十四分七食甚、二時三十六分六復圓、◇哈爾濱＝午後零時十三分九初虧、一時二十四分食甚、二時三十三分七復圓、◇安東＝午后零時八分五初虧、一時二十七分三食甚、二時四十三分七復圓、◇承德＝午前十一時五十四分七初虧、午后一時十四分四食甚、二時三十三分四復圓、◇牡丹江＝午后零時二十一分初虧、一時三十一分食甚、二時四十八分二復圓、◇齊齊哈爾＝午后零時二十一分九初虧、一時十八分九食甚、二時二十五分五復圓、◇海拉爾＝午后零時十分七初虧、一時十分八食甚、二時十九分三復圓、◇黑河＝午后零時十七分一初虧、一時二十一分四食甚、二時二十四分四復圓云、

天氣豫報

（十八日正午）
東北風 晴間陰
最高 一九度九
最低 六度九

各地氣溫（十八日正午）

地名	氣溫	天氣
奉天	一一度	快晴
新京	一四度	晴
大連	一四度	快晴
哈爾濱	一三度	微陰
齊齊哈爾	一四度	微陰
海拉爾	一二度	陰
黑河	一〇度	陰晴
牡丹江	一五度	快
延吉	一七度	陰晴
承德	二一度	快
通化	一五度	陰
安東	一四度	快晴
錦縣	一七度	快
通遼	—	—
張家口	—	—
天津	二四度	快晴
上海	一五度	晴
東京	一八度	雨

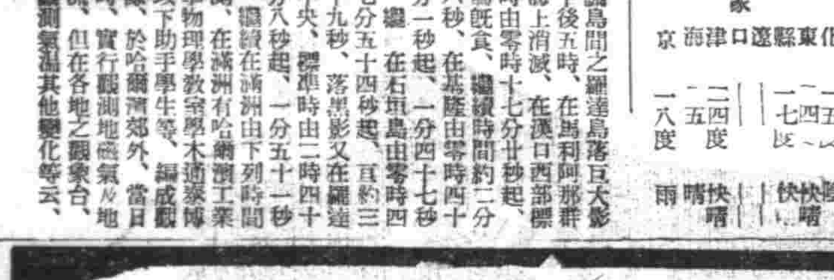

專製各種 美術印刷 紙盒鐵盒 物美價廉
美術印刷 印花皮 鞋油盒 馬口鐵板
各化粧品瓶蓋
滿洲印鐵製罐廠
大連市雲井町一九番地・電話四〇六三一番

頭腦明朗 全身輕快
化食順氣 清腦醒疲 隨身妙藥 君宜常備
華 莘莘學子苦用功 忘食廢寢腦發懵 忽憶仁丹囊中有 神清氣爽體輕鬆
仁丹

新肝精
滋强補弱 老少皆宜 効力偉大 藥價低廉
新肝精，果然能使肌肉豐滿，精力充實，無怪人人愛用
誠然不錯！您與以前，判若兩人，完全是此藥的効力
主治効能 血虧體弱 精神萎靡 腎症結核 精力衰減 易感疲勞 滋養保健 增進榮養 男女皆宜
株式會社 藤澤友吉商店 株式會社 滿洲藤澤友吉商店
NK. 4

國民貯蓄學生雄辯大會 業於十四日在延吉舉行

本報主催

【延吉】本社主催國民貯蓄學生雄辯大會、業於十四日舉行告終、出場者爲王彥清、朱玉清、李延陞關中大劉寶和、閻應岐、呂鐵、李樂知、吳應鎬、孫世昌、劉紫東等十一名、皆獲得優秀之成績、實爲言論之光榮、其出席於新京大會、爲延吉師道學校二年朱玉清獲得代表云、

係組合員、開催總會、對於配給改善、機構、定數之變更、均行協議云、

地權登錄開始 登錄問事處成立

【北鎮】縣公署地政科、登錄問事處業已成立、所有人民房產父易問題、地上取得權、自本年十五日起、一律登錄開始云、

縣派員赴農村 發給農產獎金

【雙遼】本邑縣當局爲獎勵本年度農產物出荷計、特于昨日派實業科職員、分班赴各村屯、協同村屯長、到場之下、按出荷戶、發給獎勵金、想農民受領之下、必有一番喜悅云、

薛股長積勞病故

【西安】西安縣西安街庶務股長薛敬乙、現年四十一歲、精明幹練對於服務尤爲誠謹、因事務繁忙致其積勞致疾、竟於九月十五日病故、街長張競擇、副街長酒井榮一郎及全街所各人均甚惋惜、因該股長身後蕭條街公所全員正籌備殯葬及撫恤善後事項云

調查各學校等 中秋節用豬肉量 市當局將設法圓滑配給

【新京】中秋佳節不久即將到來、市當局惟恐各飲食店業者旅館業者及各學校、臨時購買豬肉困難、特令該各處將需用之肉量申報市當局設法配給云、

元至二十元左右、更對一般住戶預收半年房租、新築房屋預收一年之房租、似此饗於茲首都住宅困難之際、高漲房租、與預收房租已在違法之例、況又有應將房屋申報請求公定價格者故意不報及新建房屋未經檢查認可即行出租等不法行爲、實堪痛恨、於本月十五日被首警經濟保安科查覺、基于彼之違法行爲、遂加檢束、已經該科詳細訊問、不日即將送檢查廳審辦云、

劉屬官榮轉 縣庶務股長

【錦州】錦省實業廳、農林科屬官、劉鴻章氏、少年英傑、學識深淵、經驗宏富、且復操流利日語、爲一不可多得者、茲省公署當局、爲激勵該氏、任職之熱心、而發表榮陞、任職之熱心、而發表榮陞、爲義縣庶務科、庶務股長之職、該氏奉委後即準備赴任矣、該氏友好、聽聞光榮擢陞、均現惜別之態云、

州廳購買滑空機 配置各校猛練習 中學生以滑空爲正課

【大連】州廳學務課與空務協會關東州本部連繫下、對市內中等學校教員十九名以滑空機之練習、以此類經教員等、對背負次代國防之青少年等、鼓揚以防空之關心、一方州廳當局、更於明年度、計以預算一萬一千二百圓、購買滑空機十四架、對各中學校、每校配置二架並自來年度、各校皆以滑空機訓練爲正課、猛施廣範的練習、並養強化國防施設云

飲食店不寫賣錢票者 首警將決定加以重懲

【新京】國都新京自特別賣錢稅實施以來首警經濟保安科、爲圖稅收圓滿計、曾招集市內飲食店組合研究適當辦法、結果決定管內各收稅飲食店一律實施寫票、接客人之飲食額收以定稅、以免顧主與業者分爭、或不軌收稅等事、施行及今、仍有不按規定、僅以口頭、顧客收稅者、首警對此異常憤慨最近將赴街頭調查、如有違反者決行重懲云、

遼陽縣署定期 召開村長會議

【遼陽】縣公署定於本月三十日、在會議室召集管下各街村長會議、是日奉天省公署、申民生廳長、來遼參加協議一切云、

遼陽市教育會 開役員會議

【遼陽】市協和會教育分會、於本月十二日午後、假翼平商業學校、開役員會議討論分會長轉出、新任會長推薦等協議云、

協劇團募欵獻金

【西安】滿洲帝國協和會西安縣本部附設之、協和劇團、以現在非常時局下正爲高度國防時期、該劇團於九月十五日大日本帝國承認滿洲國之紀念日、於十四日晚起在平康街日昇舞台、全班公演兩夜、入場料國幣壹圓所有收入除正開銷外、均係爲國防獻金云、

鮮菓登市價昂

【遼陽】一年之秋又至目前、以致應節鮮菓(梨等)亦應時上市、本年欠收、品質多不良、價值較諸往年稍昂云

棉製品組合總會 定廿四日舉行

【錦州】錦州市棉製品小賣云

州學務課關心教育 將增築公學堂兩處 失學兒童預告福音

【大連】夫查大連之學童數近來頗著增加、如日方之國民學校、滿方之公學堂、因教室之不足、雖以廣爲收容、致日滿雙方失學者、不知凡幾許人也、市學務課對此之對策、曾加種種考究、惟以資材預算、關係、臥嘗贈、無法籌施、應急策於本年度內在上葭國民學校學院、增加一校、以備日方學童求學、於沙河口國民學校區域周水子方面之學童等(滿人)於周水子設置分教室、刻正急於工事、此間即可完成、本月十二日大體竣理告畢十月一日可開校至於工事、正進行中、十月內可告完竣、十一月可望開校、學務當局爲學童激增對處、由良川學務課長編纂來年度預算中、對於國民學校增築一校、公學堂增築二校事、有決定實現之意向、關於此項、依良川學務課長談話如左、

市內二十二處國民學校、公學堂、不問學校如何、咸呈狹隘、居中如公學堂比較國民學校之一校、平均一千二百名學生、而校舍較小尚收容一千四五百名、與教育上甚感遺憾、因對於公學堂決定增加二校、國民學校因星個浦方面之學童等非常增加、將於該處擬設立分教場至於星個浦分教場、刻正向哥兒夫球場交涉中、將得成功時、預定增築云、

悪房閥榮利 住房先要一年租金 被警檢擧餘罪尚多

【新京】邊聖九年二十九歲、住市內東四二街二號、素無職業、以房產吃租過活、於東四道街有地基二千平方米、其上蓋有住宅三十二間、因現時國都住宅缺乏、彼以圖利之目的、復建築權房與住宅若干、自住宅房屋統制法、令公佈之後、彼祇將一小部份申報於市署、經查定後規定公定價格、通知書發下後、並未發表、仍按照出公定價格甚高之房租收取、住戶皆因住宅設起之下、困難、亦有忍氣吞聲而已彼新建成之房屋、未經當局檢

區長發起超渡怨魂 黑石礁站再無慘禍

【大連】素稱該處爲魔路、於海水浴、仰或垂釣拜小旅行期、每年有幾多之犧牲者、此即黑石礁電車站附近也、現因防交通慘禍計、黑石礁第三區長江上勝次氏、於本月十三日午後三時、聘沙河口神社社司、舉行修祓式、超渡怨魂、早登輪生之境、以免今後不再發生慘死之禍、到場者奉公班關係人、達數十名、頗極一時之盛云、

(婚)姐夫小姨合謀誘人 (騙)工廠經理墮其術中 花了三百元未得入香夢 結果告到當官現調查中

【錦州】市北關區定安街兵營胡同、三八一號、住戶張雅亭(三七)係鐵工廠的工人、於錦華區內、某鐵工廠備工、其妻劉氏有妹、名劉鉞讓(二一)姿容秀麗、頗富媚氣、浪漫不拘、崇尚摩登、與其姐同居、彼姐丈張某見其阿姨、風度時髦舉止動人而於終身婚姻問題、無人提及、遂生鬮擱之念、故於數月前、乃向工廠、經理某掇及、願作冰人、將其小姨金鬮、給與爲婚、某經理以中饋有人、一時間未決允可、而張某竟以此爲長談矣、力從惫恿、某經理惑所其誠、幾即允許、詎料當允許之後、張某時攜金鬮至工廠、與經理觀面、索取零用之資、該經理以微許之金錢、當慨然給與、不意習以爲常、不時索要、每索必給從無難色、而每工作赴往外縣、張亦攜金鬮尾隨之、如此迄今數月、對於結婚問題一言不提、而某經理亦不追詢、實無該勸、執對月之十一日、該經理與與張某結算買貨之賬、乃赴張宅、至後不悉因何發生口角、張妻劉氏、即赴該管北路派出所報告、謂某經理調戲其妹起不良之意、深恐發生意外等語、該所據報後、即由派出所長、劉海陽警尉補、親將該經理、及金鬮等傳所經詢工廠經理口角始末、發知中斥、小瘋與婦女們口角、然某經理答稱、張某提親及一再誠懇、述事經過然、復舉金鬮已化用錢欵三百餘元、劉所長因見確切、乃詢劉氏及金鬮、至此出言支吾、而紅耳赤、弗能答對、劉所長以其事跡虛僞認爲有騙財誘人之行動、其情實屬可惡、如不懲辦、勢難究正人心、乃本該王道警官、輔導社會風紀任務、當令傳究張雅亭、以便追詢前外出、乃限三日令將張某找回、即令各自回家、侯張某找至傳究、以明眞像、一方該所調查眞像中、按此糾葛經調查結果、該張某與其小姨金鬮、似有設謀誘人之嫌所謂騙婚、藉此騙財、而某經理、不審眞僞、竟陷其術中、空化之百餘元、未得一入香夢、可謂寃矣哉、該張某刻間躲隱匿在外、巳令其妻找尋、現派出所業已立案調查中、查該劉金鬮雖生小家、頗顧盼秀色、實自顧影而思憐、素即不安、不時夕出晝歸、流連娛樂之所、招引浮蕩青年、誘惑有志之士、妻人皆知、今復與其姐丈、設謀騙財、然擔任爲詞報官、藉此敲詐、不料竟爲精明之警官、劉警尉補一語道破、盡悉眞情、急究主犯、以資究詢、其結果如何、容訪再誌、

請患婦女病者注意

啓者張素雲患月經不調病症並兼白帶甚多屢經醫治始經無效後來日漸沈重一個月內經血來至三四次顏色淡紅紫淋漓不止行經以前腰腿酸懶小腹疼痛腹內有塊跳動稍一動作氣喘心跳飲食無味以迷眼致面色蒼黃頭暈夜不安眠夢多顛倒敝患此病十餘年百藥千方終歸無數毫無效果嗣見報章得悉鶴春藥店製售一種安坤丸專治婦女經血病初服之後存一種試服觀念第一次只買一盒無意中服用之後那想大見奇效又繼續服未及半月就將十餘年之宿病霍然若失竟出意料之外這眞是出苦海而登裡席也因有以上親試的經過遂介紹同病相憐的趙太太她係經期不準赶前錯後赤白帶下腿氣太惡每到行經之前腹內劇痛既見腰血疼痛加重四肢麻木血色不正腰腿酸疼腹內血積成塊偶遇氣火交攻或逢飲食生冷疼的更是難忍夜眠多夢而尤好醒來只覺渾身發燒口乾舌燥時常精神恍惚敝因指令服安坤丸數盒亦將所有病症完全治好體格立時強健敬更信安坤丸對婦女病奏效之速賓錢不多其藥到病除功能卓著直令人感佩也敬認爲這是一件最要緊的事件因爲從前就未遇着這種神效的藥茲將得病原由及好病情形附病癒後像片一幅刊載報章一則對藥店主人略誌謝意再則敬告世界同胞如患以上病症速服安坤丸眞有不可思議之効驗幸勿自失良機自戕生命也鶴春藥店設奉天大西城門外電車道路西樓房便是外埠購藥寄信該店如數郵寄不誤安坤丸小盒二十付四圓大盒四十付六圓正角函購另加郵費貳角

鳴謝人 遼陽城北沈旦堡三十七號 張宅 張素雲啓

鳴謝痔漏治愈

啓者敝人患痔漏病甚久初起時微覺肛門刺癢稍有疼痛每逢大便乾燥時便血訪醫診治不見效而且日見沈重肛門包間有潰破者流膿滴血重而行路不便坐臥疼痛因經診治並刀割數次受盡痛苦未見寸效每逢春秋或因氣火衝心病愈加重身罹此病永無斷根希望凡醫到無可如何之際由友人介紹大西城門外鶴春藥店所售之滅痔除漏丸經購用試服初服數日之後即覺大便輕爽嗣經繼服僅及一月有餘即將以上所說的痛苦完全除掉最難治的大病從此霍然若失許久不治之症費時未久需欵不多即已痊愈敝人對於鶴春藥店無以爲報爰將服藥經過及敝人照片登諸報端敬告患痔漏諸君速購斯藥以絕去許多病苦特登小盒二十付四元外埠函購另加郵費兩角鶴春藥店設在奉天小西門外電車道北頭路西便是

奉天城南河南村四十五號 鳴謝人 張萬榮謹啓

治愈淋病花柳

啓者敝人原係商人久在各埠作客終年在外跡他鄉歸家之日無多放蕩形骸尋花問柳之事在所難免遂致身染毒症初起之際即患破傷經醫診視服藥多劑毫未見效後又注射藥針亦未見效果繼之患處寸效未啓復愈加重所流膿滴血痛苦萬分重病在身一年有餘茲因而醫業荒家身荒務未能而家名又傳來身後毒症幸經友人介紹鶴春藥店所售西黃丸善能療治此種毒症遂而購買兩袋試四此晚服用一次七日之後卒將下疳完全治愈又繼續服用不足半月又將久治不愈之淋病亦爲除根服用此藥之際深覺藥力平和毫無他項流弊決少痛苦自此之後健全恢復照常工作且家室同服此藥亦爲之痊愈喜出望外鄙人實感激無涯謹登諸報端用昭證實有患斯症者盍往購服而知言不謬也該藥店所售西黃丸小盒六付四元大盒十二付七元外埠函購另加郵費

鳴謝人 劉福德謹啓

注意

凡外埠患者諸位購用本堂各種藥品欵到即寄決不就悞無論何處均能郵到請安心匯欵購用可也

大西城門外電車路西 鶴春藥店啓

催眠術 △△通信教授△△ ▽▽保証成功▽▽

學習催眠術有修補身心健補体魄、却除病癖及解決宇宙一切奇妙現象之功能知適方情形預卜未來之兒及種種奇妙不可思議之實驗又能治一切奇難病疾藥石不能治及庸醫不懸者皆收奇效學習最易不論男女老少凡能看普通報紙者皆能通信教授照法修習早日成功芳洲精神學研究所長飽天下口碑嶽道允各地學者來函請求傳授該會大靈學員(通信教授學費祗收拾貳圓正講義及點數在內)希望者切勿錯過良機每有報名單函索即寄▲按拾數

通信處大連市西崗街一九六番地 德和大藥行內

飽芳洲精神學研究所大連代理員 于升庭啓 電話三、一三七九

開幕啓事

啓者敝號爲各界旅客方便計特備清雅寬大客室附設洗澡井包飯食空氣流暢衛生招待殷勤價格低廉一時佳客包月房間觀光團體尤爲歡迎恐未週知特此聲明

謹新京特別市新天地 興盛路四〇七號地 同發旅社 主人呂作源字英周謹啓

(前字秀川今改字英周)

皮膚病靈藥 賽金膏 セーキン

主治 頑癬・濕癬 腎囊・瘋濕 疥癬・濕瘡 痒癬・乾癬

屢用他藥失望者、請即改用本品自能得心應手着著見效、止癢去濕、掃癬愈疥、世界到處風行之皮膚病靈藥也！

大阪市久太郎町 竹村製藥所 各地大藥房均有出售

153

鼻病

可怕！ 鼻子有病腦筋受害 如不留意竟招禍殃

鼻子的組織、和頭腦組織、中間只有一張很薄的骨膜、便是鼻子和頭腦有重大相干、因爲鼻病惡化結果會把腦筋漸漸弄壞、所以患鼻病的大多人們、差不多精神活力也不完全而鮮明。

青少年們 大多都有鼻病

看西洋人的鼻子性來長得很結實不易犯病、就是發生鼻病也會早期治療。我們東亞民族、別說鼻子長得不高、就對鼻病知識還不普及、小孩們拉拋鼻涕亦成一種的習慣、結果會使病菌侵入、或致鼻氣不通、常流鼻涕、惡氣異常、鼻竟惹致可險的鼻病。

總在早期治療

方才也提過、鼻子和頭腦的五相關係、特別像常流惡臭鼻涕的症狀、最是危險、因爲病變組織裏所發生的分泌—膿汁、直接妨碍腦血管機能、或者將病毒漸漸自向腦中推入、所以不只是失去鼻子自體的機能—聞臭、呼吸、而又將腦神經機能也都破壞、記憶力減退、精神不爽等症狀如果久了會把價的生活也能破壞、鼻病總要在早期治療爲妙。

不能將深處病菌完全殺滅、以斷病根、無論如何、用滲透作用和治癒作用強大的藥品、才見治效今有名叫『鼻腦散』的治療方法具有絕對的功能、使全球鼻病患者、莫不喜歡、發售以來未經數年、但今巳受各國各方面的好評堪稱在鼻病治療界、劃出一大新分野、至今盤千盤萬的人、均得此偉大幸福！

(用『鼻腦散』治鼻之圖)

簡單而且徹底！

本品『鼻腦散』治鼻劑、係特殊藥末、用獨自吸藥器、往鼻腔內收吸、藥末立向鼻腔內深部病根自然完全滲透、對於炎症的部分發揮強大的消炎、殺菌等治癒作用、使將頑強的病菌、先奪其活動力後殺淨一空、一面使病部組織根本復爲健全、更因旺盛血行所以鼻塞、鼻涕等、早速完全見速、其偉大効果每一吸藥的確發現、精神腦筋當日日愈明快、尤其用法非常簡單、不論大小男女均可獨自施得徹底的治療。

世界的發明 正確簡單的治法 如今風靡全球！

鼻子的組織、原來非常複雜、而又微弱、且因鼻病的原因本是在最深部—副鼻腔、被病菌侵入所發生、所以如果用曖昧的藥、便

單童(鼻腦散)治鼻之圖

『鼻腦散』之特長

一、本劑較內服洗滌藥不同、以簡單吸藥法、必見根癒。
二、一日僅施一次、不需何等煩雜手續、人人皆歡迎。
三、直接作用病部、其効非常神速、且因免費奉呈自動吸藥器、故隨時隨地使用。
四、連用長期、却無副作用、又無依體質發生毒害之弊

白送！！ 說明書冊！

如因鼻病受苦、爲施正確治法計、免費奉呈本品『鼻腦散』治療法說明書一份、請向總行註記本報名而以名信片要求爲荷。

鼻腦散藥價 十日量二圓 三十日量五圓 六十日(徳用)九圓 (各郵寄含錄·藥器無代添付)

總本家 合資會社 小判屋 東京市淺草區駒形三丁目五番地 電話淺草(84)三三五一·二〇二二番 振替東京二〇二二番

大阪出張所 大阪市東區南久寶寺町二丁目 小判屋出張所 振替大阪一八〇三九番

製造元 福島市外五日市町五二〇 小判屋福島製藥所

新京藥品株式會社 奉天井上誠昌堂 吉林林盛堂藥房 哈爾濱山本良壽堂 日本實藥株式會社 安東一大藥房 哈爾濱秋山泰昌堂 圖們新月藥房出張所 其他各地著名藥店皆有出售如遇售罄時寄函直接向本家訂購可也

好孩子愛刷牙

每天 早晨和臨睡時刷兩次牙，爲什麼啊？不但強化咀嚼力，以補滋養，殺除病菌，淨掃牙垢，以防牙患，並且眼看得美麗，加你人品。所以，我那天都沒有忘過刷刷齒。特別喜歡獅子牙粉因爲它的香氣最合我的意而且，刷牙時非常爽快啊小朋友都要用獅子牌。

無上上品

獅子牙粉

奉天 滿洲ライオン齒磨株式會社

強精健身 延年益壽

英男兒萌者、即由男性青年尿中提鍊而得之男性荷爾萌也。其力價俱會經過動物試驗而嚴定單位、又據各方面臨症應用之結果、咸認此劑確能增進食慾、改良血色、增加體重、減退疲勞、振勵精神、以至於心身愉快、行動活潑、尤如對於初老衰弱・老年衰弱・病後衰弱之人、其効更著云々。(詳細說明書贈呈)

〔包裝〕
片劑(雞冠單位) 10片 50片 100片
注射液(1雞冠單位) 五管 10管 50管
(20雞冠單位) 五管
各大藥房均有發售

總發行 武田長兵衛商店 日本大阪市東區道修町

滿洲總發行 滿洲武田藥品株式會社 奉天市大和區春日町

男性荷爾萌

英男兒萌 エナルモン

61(5)64